泰東日報

敵機盲炸曼谷

日泰共同作戰軍發表

【盤谷廿七日國通電】二十六日午前一時三十六分許、利用當時之明月、有敵機三架、侵入曼谷上空、但爲鐵壁之日泰防空陣所阻、由數千米之高度、投下炸彈燒夷彈、數個、而後慌忙遁逃、因此盲炸、除無辜市民數名輕傷外、損害頗輕微、市民信賴日泰兩軍之防空陣、完全保持平靜、關於以上、日泰共同作戰軍發表如左

△日泰共同作戰軍發表(二十六日午後九時)

本日午前一時三十分、敵機三架、侵入曼谷上空、雖對非軍事施設地帶、投下炸彈數個、然因我防空陣、忽被擊退、依此不法爆炸、市民輕傷數名、損害輕微

綱紀肅正 鍊成强化

確立官界新体制

改善待遇安定生活 自十二月一日起實施

政府決定官界新体制確立之一翼及政府職員之生活安定方策要領、發表實施官吏之生活安定及爲保持体面之待遇改善、自十二月一日即行實施要領如左

方針

一、與另行實施之綱紀肅正、鍊成强化兩々相俟、俾爲官界新体制確立之契機、此其主眼

二、安定職員之生活、使能維持其体面、尤於下級官吏之待遇、視其身分及生活之環境、謀最低生活之保障度並使給與即應職員生活實情

要領

一、爲安定職員生活新設住宅津貼給與制度

(一)住宅津貼、對簡任官以下職員給之

(二)住宅津貼月額及支給區分準照別表第一表

(三)住宅津貼之支給方法概照勤務地津貼支給之例

(四)廢止現行住宅料補給金給與制度、但現在所受得之住宅料補給金額、較住宅津貼額多額者暫時(大約一年間)對其差額、考慮相當之額以補償之

二、將現行臨時生計津貼給與制度移至家族津貼給與制度

(一)家族津貼支給簡任官以下職員(日本及中華民國在勤者亦支給之)

(二)所謂支給家族津貼之家族係爲左記親族而受職員扶養

(甲)配偶者

(乙)滿六十歲以上之直系尊屬

(丙)未滿十八歲之子女

(丁)除前々號外得職務長官特別承認者

(三)家族津貼月額及支給區分依別表第二表

(四)家族津貼支給方法概依臨時生計津貼支給之例

(五)廢止現行臨時生計津貼給與制度

六、下級官吏之準此之職員最低給與依左記標準提升

(一)警察官

新京、奉天及哈爾濱大都市 四〇圓(現在最低二八圓)

右以外之一般都市 三八圓(同 二八圓)

縣及旗 三二圓(同 二四圓)

(二)鐵道警護隊員 三六圓(同 二六圓)

(三)刑務官、庭吏及送達吏 三六圓(同 二二圓)

(四)初等學校教官

第二種教諭 四九圓

第三種教諭 四六圓(同 三四圓)

教導 四〇圓(同 三二圓)

教補(雇員) 三四圓(同 二八圓)

(五)鄉務員(日給雇員)

新京、奉天及哈爾濱大都市 四〇元(同 三三圓)

上述以外之地平均 三四圓(同 二二、五圓)

(六)軍士(少士) 二〇圓(同 一二圓)

外營外加俸 二〇圓(同 一五圓)

(七)隨同前各號之最低俸給提高、對該最低俸給以上者、亦以最少限度權衡調整

四、對於多季津貼之支給、按左記改正是正、給與之均衡

(一)對委任官及委任官試補之多季津貼支給上、爲其基礎之俸給、爲本俸及職務津貼總計額

(二)關東州在勤者、新給與多季津貼(一級地之額)

五、對受地方費支辦俸給之官吏、支給勤務地津貼

六、特定之僻陬地在勤者、考慮其生活必需物資輸送費之輕減

七、對於共濟法及其適用改正如次

(一)受縣旗費支辦俸給之官吏、吏員及雇傭人、新給付家族療養金

(二)擴大適用範圍、簡任官六級俸(三六五圓)以下者適用

(三)擴大醫療費範圍、記質的提局給與率

別表第一表 住宅津貼額表

支給區分		有家族者	無家族者
甲地域	簡任官	俸給之〇、八成	俸給之〇、五成
	薦任官	同 一、二成	同 〇、八成
	高等官試補 委任官以下	同 一、六成	同 一、〇成
乙地域	簡任官	同 〇、六成	同 〇、四成
	薦任官	同 一、〇成	同 〇、六成
	高等官試補 委任官以下	同 一、二成	同 〇、八成

一、所謂甲地域、特指定新京、奉天、哈爾濱其他之地域、所謂乙地域、是甲地域以外之地之謂

二、所謂俸給、在委任官試補、包含俸給外之職務津貼

三、所謂家族、原則是、支給家族津貼當上之家族

別表第二表 家族津貼定額表

支給區分	迄至家族三人	迄至家族四人	迄至家族五人以上
俸給月額 一三〇元以上	一八、〇〇	二四、〇〇	三〇、〇〇
同 一〇〇元以上	一五、〇〇	二〇、〇〇	二五、〇〇
同 七〇元以上	一二、〇〇	一六、〇〇	二〇、〇〇
同 四〇圓以上	九、〇〇	一二、〇〇	一五、〇〇
同 四〇圓以下	六、〇〇	八、〇〇	一〇、〇〇

元

備考 所謂俸給、在委任官及委任官試補、包含俸給外之職務津貼

警察自體肅正强化 確立有力之督察官制度

政府此次企圖 決戰下官界之刷新、能率之向上、斷行官吏待遇之改善、警察方面、以此機會、爲綱紀肅正之劃期的階段、先斷行事務者督察官制度之確立、以直接摘發非違、彈壓不良者

警察之綱紀肅正、爲警察內外早經呼號注意者、於現地方面、依種種之事由、似未能不遺亘細的行徹底的彈壓、此種實情、殊屬遺憾、此次依待遇之改善、最低限度之生活、得以保障、以此爲機會、遂將多年之計劃斷然實行

關於督察之制度、已於去年五月設置督察委員會於中央省、市縣旗、漸次收有效果、然因從來無督察事務員之設置、故對於最爲困難之本業務欲期其完璧、實有相當之障碍、此次於全滿新設事務員之督察官督察員等、使其持有自覺與責任、並使其職務執行上挺身、以期特別發揮督察之機能、治安部之中央的監察參事官室、使其强化、同時於各省警務廳、市警察局等、設督察官室、市縣旗亦設置監察室、配置相當數之優秀職員、以期不蹈以前陣容徵弱 不能充分發揮機能之覆轍

如上述之陣容整備、已將其方針決定、更對於其運用上、爲自体之肅正、行具体的措置、此項合乎實情之具体的方策、最近即向各地方指示、對惡質之非違者、毫不假借、斷乎行嚴重之處分、同時對於優良者、則加以明確之褒賞、以勵行所謂信賞必罰、對於一般民衆 之與警察結托者、亦行斷乎之處置、今後之警察綱紀、徹底振肅、決戰下眞正能担負治安 重責之警察必可確立矣

警務司長談

警察之綱紀肅正問題、乃我國自建國以來至今日 所呼號努力者、然事態並非如此簡單、故今日尙未能符合 世間期待之實情、殊爲遺憾、待遇問題與綱紀問題、雖爲應明確分離辦理者、但在現地第一線、則有未能徹底之實情、亦屬遺憾者也

此次在政府方面、企圖決戰下之官界刷新、斷行改善官吏之待遇、警察官之待遇、亦有相當之改善、因此警察方面、認爲此種 機會係建國以來綱紀肅正劃期的時機、將多年研究之自体肅正方策、藉此機會斷行之、其第一爲直接摘發非違、確立對不良者之强力彈壓的督察官制度、第二爲適合民度民情、對應現地實情、而實行具体肅正

警察之業務、依其性質、爲非常困難之事、故以專門之從事者爲必要、且須有相當之數目、因此今番忍受諸般事情之困難、於全滿新設相當數目之事務者、並使事務者持有自覺與責任、而期其職務執行容易、省或市新設督察官室、其他之市縣旗則設督察室、以期態勢之整備、至具体之肅正方策、近日向地方指示

警察之綱紀問題、一般民衆亦有相當之責任、故對於誘惑警察官而謀私利者、亦行斷乎之處置、深望民衆之與以協力、如此依信賞必罰之嚴行、確信今後我國之警察綱紀、必能特別振肅也

時評

讀來栖大使之日美交涉經緯的演說後

大東亞戰爭。爲甚麼要發生？又大東亞戰爭。爲甚麼要在十二月八日才發生？我們在過去的時評中。固屢有說明。但尚有不甚澈底的感覺。亦即論述猶有不足之嫌。此次讀完來栖大使廿六日的演說內容後。覺着在心中又有所悟。遂執起筆來。再爲之論述一次。相信決不至於徒耗筆墨。對吾人認識時局毫無裨益

來栖大使是當時日美交涉當時關於美的國當事者的羅的當事者。大使關於交涉內容。不屑說。殊爲明瞭。即斯福大總統並哈爾國務長官的表情與其態度以及美國各方面的空氣。無不瞭然於胸中。貯之於腦海。讀大使此次演說的結論。尤爲悲壯。令吾人自然興起一種奮發之心情來

美國之對日壓迫。非自今日始。彼饗在日俄戰爭後。早已開始其壓迫政策了。即美國見日本與俄國戰。獲得全勝。怕日本獨霸東亞。乃出來抑壓日本。如提議滿鐵中立。計畫錦璦並行線等。這都是露骨的壓迫手段。嗣後於廿世紀初頭。發端於舊金山的學童問題。制定土地法。並制定完全美排日移民法等。在美國國內的排日運動。只見瀰漫强化。未見緩和。但日本的國力。彼饗愈壓迫。則愈伸張。同時在國際上的地位。也愈增高。如在第一次世界戰後日本列入世界五大强國之一國。便是不可磨滅的左証

然而美國因此。更見嫉嫉。在巴黎開媾和會議時。提出山東問題。迫日返還中國。一九二二年招開華盛頓會議時。則要求解消日英同盟。復倡導海軍軍縮會議。藉資抑制日本海軍力之伸張。彼猶感不足。復締訂九國條約。使日本不得獨占中國。妨害日華兩國之親善提携

而日本爲使世界和平。與世界人類。能得到安居樂業之福祉計雖知其居心不良。用意壓迫日本。亦不肯不悋守諸種不平等條約。這種和平精神。縱令展開世界歷史。讀至終篇。亦不能得見。誠然老天不負苦心人。美國雖然如此壓迫日本。而日本的國力。反而蒸々日上。大有一日千里之勢。非人力所得遏止

不過宇宙間一切的物理。都是依照慣例而行。亦即壓迫力愈大。反抗力亦愈大。結果。美國爲援助中國擴大排日抗日政策。波及於滿洲致政日本在日俄戰爭後所獲到之應得的權益幾將陷入危殆於是日本一怒而情算了過去的對華協調政策乃見有滿洲事變之猝發

於滿洲事變後。美國之嫉視日本。更見加甚。迨中國事變由美國援將抗日惹起後美國的東方國境防衛。高唱設在中國。除結成A、B、C、D的對日包圍陣形外。更對日本實行他的禁輸政策謀使日本屈服。繼而先行廢棄日美通商條約。意在對日作全面的經濟壓迫。日本鑑及東亞之情形。被美國攪得不安。乃與德意携手。成立日德意三國條約。美國乃當即發下資金凍結令。這種令直是等於日美開戰令

但日本的和平精神。始終一貫。人道主義。遵守不渝亦即日本爲使太平洋和平計不到萬不得已時。決不發動實力。不到最後關頭。決不宣戰。這是日本爲和平精神人道主義的慾望所驅使。並非對美有所畏懼也。故除野村大將在華盛頓進行交涉謀維持和平外。來栖大使。亦渡美輔佐。務使太平洋的波浪不起。能得到和平。但交涉至最終。美國不但不對日本的誠意。表示謝意的實成。反而漠視互讓的精神。與東亞的現實。始終一貫的固以前獨佔的抽象論。進而竟提出使日本脫離三國條約由中國及法印。全面的撤兵否認南京政府。再建華盛頓會議的不平等体制

這種「此可忍孰不可忍」的事。日本既欲解放東亞的弱小民族。焉能任其放肆。又察其底意。暗中命令海軍與日開戰。不得已。日本始率領東亞民族。一躍而起。遂於去年十二月八日開戰矣

既如上述。東亞戰爭之原因。完全由美國所挑起。完全是美國謀制霸東亞。奴隷我東亞諸民族所起。故我等必須團結一致。以破其野心俾得享永久和平之幸福也

必勝議會體制益固

特殊資金特別會計等法案決定

廿七日之定例閣議

【東京二十七日國通電】提出第八十一通常議會之法律案五十件之中、經二十日並二十四日閣議決定 總件五十件法律案要綱、其餘七件經二十七日定例閣議 慎重審議結果、決定特殊財產資金特別會計法案並義務教育費國庫負擔法等中改正 法律案二件要綱、餘者 決定如左

△另行決定發表者

一、租稅法規改正等法律案

△考慮留保中者

一、商工組合法案

△決定撤回者

一、簡易生命保險特別會計及郵便年金特別會計法律案中改正法律案

一、南方開發金庫法中改正法律案

又日本產金振興株式會社法中改正法律案 包含在二十四日閣議決定之帝國鐵業開發株式會社法 中改正法律案中至此提出議會之 五十七件法律案要綱除未發表 二件外五十四件之法律案要綱 悉已整理竣事、今後定由法制局急於法案要綱之成文化、至十二月廿二日前、全法律案全可決定、又廿七日閣議決定之二法律案要綱、當晚由情報局發表

【東京廿七日國通電】 廿七日定例閣議、午前十時在首相官邸開會、有東條首相以下各閣僚出席、由鈴木企畫院總裁說明臨時生產增强 委員會設置要綱、星野書記官長說明地方各廳關於設置 生產力增强連絡協議會之件、繼審議法律案要綱

一、特殊財產特別會計法案

一、關於義務教育費國庫負擔法等中改正之法律案

決定、預定今議會提出之五十七件法律案件中未決定 五法案處置方協議決定、午後零時半散會

洪澤湖敵軍胥滅

敵堅壁清野戰術行同鬼畜

【洪澤湖前線廿七日國通電】於洪澤湖東方地區、被日軍挾擊之敵第一師與由湖西地區遁逃該地區之第四師殘敵、由日寄野部隊之側面挾擊與由南方之挾擊、逐次全滅、日南下部隊、廿五日相踵占據洪澤湖東岸敵要衝順和集高良澗、覆滅軍事施設、陸續掃滅敗走之殘敵、使敵濕地更前進滿蕩、一方湖南地區一帶之肅淸掃蕩殆已完成如斯則敵第五師根據地鄭家集(國本部所在地)雙溝、管庄等地悉被粉碎

【洪澤湖前線 〇〇廿七日國通電】日軍席捲洪澤湖周邊新四軍之後、住民陸續歸還敵根據地金鎭、青陽鎭、半城等地、在皇軍保護之下踏出 更生第一步、惟由歸來民衆談訴暴露新四軍平素宣傳 之淸室空野之眞者皇軍將兵、對於彼等形同鬼畜之暴虐、不禁目瞪口呆 新四軍從來每弄術策豪言、籠絡無智民衆、呼號徹底抗戰、主張日本軍一到、即淸室空野以餓死日軍、但日軍擊殲滅戰之展開、周章狼狽、敵紛々入民衆群中奪取民衆衣食、甚者實行去家財什器、作其土匪同樣暴虐行爲、相繼隱匿於逃民群中、然該軍早已在日軍我包圍鐵環成爲囊中鼠、其主力伏樣求活躍於洪澤湖 上分乘大小數百舟艇爭先 向湖上逃去、尤其舟上竟有聽日軍長者、以避日軍眼目、但因日軍猛攻其大半皆已葬身 於洪澤湖底云

美國挑戰行爲之由來

三、華盛頓會議之奸計

日俄戰爭後、美國對日本的敵意、大爲露骨、遇事橫加阻撓、譬如日本、於日俄戰之後、在滿洲華北方面、或藉締條約或行使事實七既得的權益、企圖亞細亞大陸的發展及亞細亞民族的親善、凡此種々皆出於日本觀念和平維持的誠意、然而英美兩國竟每事妨碍、並唆使滿洲及華北的軍閥勢力、阻止日本國民的發展、又日本爲國際的親善及國民的發展、以資於世界文化的進步、曾經採取移民政策、孰知暴戾不遜的英美、竟阻止日本國民的對外發展、而侮辱並排斥日本國民、於是日本爲維持世界和平一再隱忍、乃又出於多々的誠意、樹立了商工立國的國策、以謀工業的發展及貿易的振興、而資於國力的伸張、英美竟又高設關稅壁壘、拒絕日本貨的入口

當第一次歐洲大戰勃發之後、美國對日態度、更形露骨的挑戰、當美國未參戰之先、自以英國在遠東的番犬自任、美國最怕的是日本、乘西歐戰亂之機、增大在遠東的勢力、第一當所謂廿一條約問題惹起之時、美國政府首先對日本提出以下的抗議

「合衆國對於日華兩國政府已經締訂或今後將締訂之協定一概不予承認」

一九一七年美國參戰、勝迫當時尚無統一力量更無參戰理由的中國、參加歐戰不用說那是爲了使中國在戰後的講和會議席上獲得要求日本還還山東及膠洲灣的權利

美國此種目的、在講和會議時、並未達到、爾後到一九二一年的華盛頓會議時、才告成功

這次會議、完全是爲了抑壓戰後的日本而開的會議、如九國條約、四國條約、五・五・三的主力艦保有比率協定、無一不是壓迫日本、而且其間、美國與英國緊密提携、徹頭徹尾、支持中國抑壓日本、巧妙的策動離間日華兩國當時的美國、彷彿以裁判官的態度、審判被告的日本、使日本甘受最大的屈辱

四、由滿洲事變到中國事變

嗣後、美國更與英法爲一体、用不戰條約(一九二八年)倫敦條約(一九三〇年)等和平攻勢來對付日本

迨一九三一年九月、日本終於忍無可忍、蹶起於滿洲、美國竟周章狼狽無復持時的恫嚇的態度、到第二年一月七日、竟以九國條約及不戰條約爲後盾、對日本提出單獨抗議美國本不是國聯加盟國也與聯盟取共同動作、領導各國、誹謗日本、壓迫日本、但是强硬抗議以及經濟壓迫等等、結局都奈何不得日本、他們也不是不知道、於是改變了手段與方法、與英國傾盡全力扶植中國、作爲抗日的前衛部隊

一九三七年勃發的中國事變、對於美國、無異是對日本的前哨戰、中國事變一經勃發、哈爾美國國務長官、即發表重大聲明警告日本政府、聯袂以九國條約及不戰條約等、羅非難又於當年十月五日、表示對遠東事態不能坐視之意、翌一九三八年三月十七日、哈爾長官又發表重大演說、謂美國不能置遠東之事於不顧、旋又於十一月四日反駁近衛首相發表之東亞新秩序方略、謂不能承認日本之廢棄九國條約、十一月七日又不顧戰時下之現實要求恢復長江航行權

十二月十五日、美國成立對華二千五百萬美金借款、嗣後即舉全力、對蔣借款、借予武器、用種々手段援助蔣政權

一方面對日本次第擴大工作機械、高級油、屑鐵鐵鋼、銅等輸出禁止品、一九三九年七月突如片面的[illegible]美通商條約、七月末又布告全面的凍結日本在美資產、停止一切對日本的輸出

對此用盡種々手法、乃又聯合英國荷蘭重慶、南由澳洲荷印緬甸西至重慶北達西比利亞、結成龐大的所謂ABCD的日本包圍陣勢

反之、日本爲顧念世界和平、始終隱忍自重、不肯出以對等的態度、如斯美國當局、益愛驕縱、以日本爲易與、迭次表示不遜的態度、日本前內閣近衛首相、曾親函羅斯福求其諒解、現內閣東條首相亦繼續對美交涉、加派來栖大使爲和平使者遠渡重洋、輔佐野村大使、折衝樽俎、似此、日美會談、公式八回非公式二回共開十回、但頑冥不靈的美國仍與英國等通謀、不納日本的忠言、不顧日本的誠意、遂使日本忍無可忍、而有去年十二月八日大詔之頒發

大戰爲羅斯福一手造成 最後勝利當歸正義所有

五、最後勝利歸正義所有

綜觀上述多年來的日美兩國關係、日本態度始終是防衛的、反之美國態度則總是挑戰的、申言之日本希冀的、只有東亞和平的確保及日本生命線的擁護、未曾出何威脅英美的態度、但英美却不斷的以積極的壓迫加諸日本、終於挑起慘然的大東亞戰爭

似此、日本儼然一本正義的態度、不但赫々然於今世、並當炳々乎於史冊

能守正義者、即有信念與勇氣、是故不鳴則已一鳴驚人、開戰僅一載、即獲有勝利的基礎、最後勝利仍歸正義所有、絕無疑問了(完)

邢答禮使節一行在京 拜訪各方首腦忙

當晚出席王委員長招待晚餐會

【北京ヾ田同行縲道員廿七日國通電】滿洲國之答禮使邢士廉治安部大臣、於入京第二日之(廿六日)午前、赴華北政務委員會、訪問王揖唐委員長、對王委員長生前訪[illegible]之厚意、致述謝辭、繼續更訪北支軍司令部、北京日本大使館、午後一時、臨席在進德會岡村最高指揮官代表大城戶部隊長主辦之歡迎午餐會既畢、於午後二時四十分、赴北京駐在海軍部內、訪問久保田海軍武官、同樣致來訪之詞而後答禮之一行、更訪北京特別市公署、與余市長相會見、致來訪之禮、午後四時三十分又行非公式的訪問、治安總署會見齊燮元氏、實行種々懇談其後對各方面之公式各種完了後、該使節團暫時歸還宿舍午後五時半、又宴各村華北軍最高指揮官代理 中西部隊長及堀澤公使代理千田 政務局長等答訪、當日夜六時半、又臨席參加在華 北政務委員會外交大樓、王委員長主辦之歡迎晚餐會云

中央地方各設置委員會 增產關係者總動員

【東京廿七日國通電】 對於大東亞戰爭下吃 緊要請之生產力增强、政府直接呼 企業家、統制會及其他經濟諸團体從業關係者之 總意及熱意總動員之一大增產之同時、翼贊會及翼政會、由國民運動方面展開增產運動、但政府更對担當生產增强指 導監督之中央各廳、及地方各廳各設置關於生產增强之連絡委員會、此於二十七日之閣議、已決定其要綱、即中央於內閣之下、設置臨時生產增强委員會、中央關係各廳之官吏爲委員、又於地方在主要道府縣、各設置地方各廳連絡協議會、任命當該道府縣關係廳官吏爲委員、經中央地方兩委員會、對生產力增强方策、使其成推進之實、再兩委員會之設置要綱、今夕將由政府發表

兵制實施紀念行事 全國盛大舉行

【東京廿七日國通電】 茲當所謂兵制誕生日之兵制實施七十周年之今 十一月二十八日當日各地體習 感謝神兵之記念行事、而大政翼贊會對兵制之父大村益次郎業績以用紙 劇今二十八日於全國各地上演、在此記念日之先、二十七日午 後七時東條陸相、在東京中央 廣播電台以「茲當兵 制發布七十周年」之題目講演 以助當意義之擴大

總力戰學會 來月初成立

【東京廿七日國通電】 自適大東亞戰爭以還、動員人的物的之凡有資材、所謂樹以總力戰体制、改善國民生活關民時局認識徹底之際、官揭已久然更進一步、爲謀强化戰爭下協力體計以、爲民間之總力戰研究機關以陸軍少將中 柴末純氏爲會長、創立總力戰學會該會對總力戰文化思想厚生政治經濟各方面、多角研究努力總力戰之確立、定十二月一日午後五時在大東亞會 館舉行發會式

三宅本部長到奉

三宅協和會中央本部長、搭廿七日午後五時廿七分列車由新京抵奉天、下榻於瀋陽館廿八日午後在大陸劇場、作兵制發布七十周年紀念講演、預定搭廿九日午 前十一時廿四分發列車、赴營口、視察會運動、同時往訪現地各機關作種々懇談後、搭十二月二日午後五時三十分列 車抵新京歸任

印食糧困難 騷擾仍未熄

【君士坦丁廿七日國通電】印度政廳鑑於 因國民會議派之非協力 運動及全國的食糧不足所引起的民衆蜂起、乃於廿三、廿四之兩日、在新德里由總督司會下、招集印度各州代表並各省當局、舉行重要會議、結果、據傳可能採取「關於國內治安組織之重要決定」但據新德里來電、當會議後 「印度各地之騷擾、不過已一種游擊戰、支援敵國、或能藉此振作精神、所以此際必須考究斷乎的彈壓政策之意見、雖然印度政廳決定、但因全國內之食糧不足 及政治不安所生之騷擾、依然未熄撰廿六日之新德里放送、孟買市某倉庫、發生爆彈事件、當即逮捕容疑者五名、而在阿美達巴特方面更發生向警察擲投 爆彈之事件、同時聯合自治政廳阿古拉市之吏員、亦參加騷擾、命市行政機關解散云

敢覽林

◇答訪華北之滿洲國代表邢士廉氏自抵北京後、洽與華北當局會見交歡、貢獻於滿洲國與華北間友好者甚大、今後常可更有一層緊密提携、邢代表之功、可謂不虛此行矣

◇歸國三個月之 來栖大使突然打破沈默、發表日美交涉經緯、於以知交涉當時之情形、而對美國益切敵愾之心

◇美國妄想支配全世界、狼子野心、昭然若揭、故非打倒美國、不能奠定和平、我東亞全民族亟要始終同心協力完遂聖戰

◇史市之蘇聯軍依 固守西北之一隅、作困獸之猶鬥、雖未完全陷落、而事實上亦等於完全陷落

◇史丹林格勒之猶戰、不因多種之威脅、又輸補滿列了蘇軍之奮鬥精神殊堪欽佩、則史市之完全陷落、或在最近乎

日用 萬寶全書

是家庭忠實的導師 是個人生活的顧問

家家必備・人人必携・確爲處世不可少的萬寶全書

書中有 社會交際各種禮節、各種應用文字、……的知識、高尚娛樂遊戲法、……無所不備、全書五百餘頁

定價國大洋、實價國幣八角 外埠函購、另加寄費五角二分

奉天小北門裡 大東書局發行

註冊商標

白凡士林美髮臘之特點

美髮臘以百花香草之精液提煉運用最新化學方法製成出品當然高超優良又有美髮潤髮滋髮香髮之功效各界仕女爭相購用一經試用便知此化粧中之上品也

大連市平和街一七番地 ……主人謹告

(各大百貨店均有代售)

眼鏡專門 貨眞價實

老精華 公司

大連市監部通六二 電三、三六七〇

療瘡丸治

敬者懷切年即患瘡起於下頦兩面長有幾個小疙瘩……

療癧鼠瘡

鶴春藥店

東亞經濟懇談會第二日
分別招開各部門會
展開眞摯建設的議論

【東京廿七日國通電】東亞經濟懇談會第二日之二十七日、於丸之內大東亞會館、一齊招開部會冨農業、鑛工業、金融、交易各部門、以完遂大東亞戰、共榮圈建設爲目標圍內經濟總力之結集、生產擴强之具體的方策並各地域相互間之物資交流圓滑化等當面重要諸問題、展開建設的論議、首於九時、推農業報國聯盟理事長石黑忠篤氏爲座長以「基於大東亞經濟建設構想之農業對策」爲主題開第一部會、以日銀理事荒川昌二氏爲座長以「基於大東亞經濟建設構想之金融對策」爲主題開第二部會、由日滿華蒙各地域代表各行開陳眞摯活潑之意見、迄正午暫行休憩、自午後一時三十分起再以鐵鋼統制會理事長小日山直登氏爲座長、以「基於大東亞經濟建設構想鑛工業對策」爲題並以貿易統制會々長南鄕三郎氏爲座長以「基於大東亞經濟建設構想交易對策」爲中心、分第一、第二兩部會、開始懇談、戰保於經濟戰、亦充分顯示服倒擊滅敵國之意氣、迄午後五時閉會、第二日之日程於焉告終、再大會第三日之二十八日、預定午前亦招開兩部會、於日滿華蒙關係官民之間、作活潑之質疑應答、意見之交換後部始行閉幕

各代表發言要旨

【東京廿七日國通電】二十七日東亞經濟懇談會第一部會、午前九時開會、以石黑忠篤氏爲座長、根據大東亞經濟建設構想、以農業對策爲中心議題、日本側千石與太郎氏外滿蒙華中華北各代表、對

一、爲皇國民根幹之自作農之創設維持、及隨同此之滿洲開拓移民之問題

二、爲增產華北棉花、食糧之資材、資金援助問題

三、華北與蒙疆之農產物交流方策

四、農村金融機構的問題

等開活潑意見、正午休憩、各氏發言要旨如左

△千石興太郎氏（日本）

一、南方地域之主要食糧之生產、雖然爲日本根本產業最需保全、國民生活之獨自性、南方住民之食糧充足、戰時營養關係等、必須以此爲補償食糧確保之事

一、主要食糧、要以內外地之自給確保爲原則、然如華中華南之米不足地域、必須仰望南方地域

一、南方地域之米作之問題、其增產、需給調整等、今後須檢討

一、爲積極的增强華北及華中之棉花生產、確保棉花生產地之食糧之供給、同時對生產、蒐貨、價格等諸般、須實行適切之施策

一、苧麻、亞麻、大麻、黃麻等纖維、華北、蒙疆、亦力增產、使向日本供給

一、蠶絲須爲棉花之代用、東亞諸地域之用途轉換、定觀點

一、對於南方農產資源之高度活用、對南方原住農民注入勤勞精神、愼重考慮自然條件、生活狀態等、企圖農民之安定、技術及經濟兩面之諸施策、更即應各地域之實情、使其緩急適宜

△高倉正氏（滿洲）

一、爲滿洲國農業政策之焦點首爲收買政策、應時出荷獎勵行綿系布之特配制度獎、或考慮實施小作料金納制等之緊急措置、配給政策在現正消費之同時須行合理的民食配給、目下考究中

△童玉民氏（華中）

目下在清鄕工作進展之同時、步々確立地方治安、爲使農村復與有改革農業生產技術復與農村金融機關、糞樂再建後荒廢之各地農田水利等之必要

△陳燕山氏（華北）

一、爲解決華北棉花增產障礙之食料難、自華北鄰接地區內、充分且圓滑向華北供給食糧之同時、願由共榮圈內各方面援助爲遂行食糧增產之資金及資材

△藤原利明氏（蒙疆）

要望對於華北農產物供出之華北側之協力

△慧俗氏（蒙疆）

蒙疆之家畜資源對策、與其飛躍的增大之可能性、及最後對日本之期待與希望

△加藤恭平氏（日本）

台灣因在南方圈之最短距離、具有所謂高度國防體制之諸條件、故願爲帝國之南進基地、活用其特殊性、軍事的經濟的裝備完成

增强共榮圈經濟實力
鞏固戰爭必勝態勢

青木大東亞相述

【東京廿七日國通電】靑木大東亞相、於二十六日午後之東亞經濟懇談會總會席上以「關於大東亞經濟建設」爲題口述大意如左

以大東亞建設審議會答申爲遂行戰爭之強化、確立、闡明關於大東亞經濟建設之諸施策件要、諸國內各區及各住民熱烈擁護協力、此乃爲就任大東亞相後最初之公式表明意見、故殊值注目

大東亞相口述要旨

關於大東亞之經濟建設方策、於曩設置於內閣之大東亞建設審議會、曾作周密之檢討、已向政府答申案、而政府以此答申概認爲適當、故以此爲基準着々進行諸般之施策、其根本精神如左

第一大東亞經濟之建設乃立脚於道義建設、大東亞之經濟新秩序、以貢獻新世界經濟之建設

第二以發揮各地域之人力及資源之特性、綜合的充實大東亞全體之經濟力以完成以日本帝國爲中核之大東亞防衛必要之自主的國防經濟

第三將建設目前之重點置於戰爭遂行力之急速的增强、此乃爲政府前設置大東亞省之所以也更經中央及現地、於一元的機構之下惟期大東亞建設企劃運營迅速的確、並使大東亞地域內各國充分諒解皇國之意圖、以結成大東亞民族强力之團結、確保大東亞戰爭之勝利、要望强力協力新東亞之建設、維

關於經濟建設之具体的方策、願說明其概要

第一爲關於農林業及水畜產業之方策、以重要食糧對策、考慮國防上之要請立地條件等、以圖大東亞食糧、自給確保爲振本要件、關於皇國必要之重要食糧、乃置重點於日滿自給力確保、對於食糧不足之地域則由他地域供給而林業對策暫時乃置重點此點對南方森林資源之開發、尤爲期待甚大者、關於水產業方面、順應各地域之特性、爲期水產物之供給確保、以整備冷藏冷凍、加工等之施設、非圖大東亞水產業綜合的發展不可、再對於畜產業方面爲圖確保畜產食糧供給同時、並作羊毛、毛皮、毛氈等生產擴充、尤爲當務之急、而關於纖維資源、以棉花麻類、蠶絲類、羊毛、纖維等各種資源、順應各地域之特性、擬利用綜合的開發、尤其關於中國棉花之增產、乃有莫大之期待、纖對砂糖、橡皮雜那、麻栗樹等之南方特產物資、不僅能滿足共榮圈內之需要、尚有莫大之餘剩之狀況、所以講以科學的利用之方途、對於世界經濟之將來、以資確保大東亞之優位纖維關於纖工業之方策、目前急務乃置重點於增强戰爭遂行力確保戰時生活及確立將來產業發展之基礎、進而爲圖大東亞產業之飛躍的擴充以資大東亞民生之暢達然而當現下之情勢、不得不置重點於鋼鐵煤石油及其他之液体燃料銅鋁航空機、船舶肥料電力之建設再爲增强國防產業、基礎產業等戰力、尤其關於必要之產業、爲經大東亞全域、作有機的連繫强化、而對於皇國、須有建設運營之覺悟、再關於民主產業及其他之產業、於努力經營之自主性之同時、對於現地開發所要之技術者及勞務者非得由現地住民協力不可、雖就資源賦存狀況及其他概定計劃案主要產業立地計畫大要若之

（甲）製鐵事業、其新規擴充之重點、乃置於滿洲及華北

（乙）煤鑛業、主要的爲在華北滿洲、作計劃的開發、而原料炭發生爐用炭等特殊炭、由各地域作重點的增產

（丙）天然石油之開發、乃傾注主力於南方、人造石油事業乃以滿洲樺太北海道及華北爲中心）以期擴充

（丁）鋁工業、暫時對朝鮮及滿洲加以擴充、同時將來對華北及南方亦圖確立擴充

（戊）關於纖維工業、皇國之施設、留於一定範圍以對應諸般之情勢、爲圖還次向共榮圈內地地域作計畫的移駐

（己）皇國尤其置重點於精密工業、機械工業、兵器工業等高度工業、以圖其擴充

（庚）電力之開發、使即應國防計畫、產業開發計畫、以水力發電爲主要實施以綜合的且計畫的

維關於交通之方策略述如左、按各地立地條件、爲對與豐富生產之多量物資迅速輸送、於急速擴充交通施設之同時、對船舶鐵道自動車航空機等、其機能或特性、非使交通全般綜合能率、作最高度之發揮不可、於此同時對於日本海東中國海、南中國海等兩域以皇國爲核心形成强力之交通圈、此爲大東亞內海之必需、再對滿洲中國蒙古加大陸圈及南方以及其他之海洋圈亦各順應地域、即應國防產業上之必要確立交通体制之同時更進而非使爲世界之交通發展、前進基地不可、而今大東亞經濟建設之偉業節々進展、然而大東亞戰爭、正爲今後耳、而大東亞之建設亦正爲振古未有之大事業也、達成此長期戰務利建設之大業、惟俟皇國一億國民之大奮鬥及努力、同時並待共榮圈內各國及各住民提携協力之處頗多、要之現下諸問題之解決惟有「協力」二字而已、而此協力關係爲圓滑實現、恰於各國民住民之間、經濟業務上之接觸或日常生活、能眞正親善融和、爲最重要之要件、東亞經濟懇談會、對此意義迄至今日貢獻於日滿華三國互相意思疏通、協力表現之處實大、然余對此次之會議於大戰下緊張裡、對於此點尤進一步、切望以貢獻大東亞建設、充分達成懇談會之目的

物資交易順利達成
即是共榮圈之發展

賀屋藏相口述

【東京廿七日國通電】廿六日午後於東亞經濟懇談會大會席上、賀屋藏相以「關於大東亞經濟建設之理念」爲題而行講演、主要爲對關於大東亞共榮圈內之交易、金融、財政之諸施策、表明政府之方針、原文大要如左

余欲願就諸般方策之中尤其關於交易、金融、財政問題、簡單的申述片言先就交易而言、大東亞之物資交易、乃以增强大東亞戰爭完遂之戰力而終局的即以大東亞共榮圈之確立發展爲目的、此非以日本爲中核、實施高度之計畫交易不可、因此照應全大東亞之產業立地計畫、設定綜合的交易計畫、同時對此實施以原則的確爲宗旨、是以於匯兌、物資關稅、交易機構等各般施策之關聯、必實行綜合的調整、次若對金融而言即爲以圓爲中心大東亞金融立案、即大東亞圈內各地域相互間之淸算、亦按日本圓以日本銀行爲中心、行綜合一体的淸算、並且圈內各地域之通貨、將其價値基準及發行之基礎置於日本圓上、圈內各地域之發券機構、俱於日本銀行按日本圓計算、對圈外結算互相之結算、因是則亦當然應按此行之、爲此圈內各地域通貨對日本圓之換算率、當規定爲克使大東亞物資勞力等綜合的計畫、効率的完遂之公正率、期謀堅持此策之同時

並對於各地域之物價、通貨價値、謀使增强大東亞之生產物資之支流、勞務之調達等圓滑、使國防經濟力之增强無有障礙、實有謀維持安定之必要、再對財政言之、即圈內各地域、各自謀求自担軍事施設費、產業開發費等、及財政自立、並應相互調整財政之負担相即圈內各地域、自覺所謂確立維持發展大東亞之崇高的一元普通的共目的、且爲期此之達成、積極的各應其所分、對此於可能範圍內予以協力之左同時、並消極的互相提携、覺悟亘及長期深刻之犧牲、以亘各方面爲達成此共同目的各組成人各發揮其特色、予以應分之協力及負担、是此即所謂大東亞全体共苦偕樂之一大特色之謂、基於此述理念、對於國內各地域之歲出、置重點於大東亞之綜合的國防力及經濟力確立發展施策之上、併謀民生安定向上、對於入各地域於公正之基準上、在可能限度內簡素的制度尤其各地域之實情、民度以揭案、對於選擇稅稱於加以考慮下、並將各地域按公式的劃一主義下以配意、再關於各地域之公債發行、必須與金融施策相對照基於綜合的計畫施行統制、即應各地域之實情以適當的方法、以謀財政上已將大東亞經濟建設之需要資金之確保不可、以根本理念與本此之若干方策加以申述、固然此種大事業非一朝一夕所可成功者、故對此實施、設定時間的段階乃爲必要之同時並且各地各域、各有其特色、但以有機的綜合的以日本爲中核形成一元化實屬肝要、戰爭是從此也、我等爲擊滅共同敵人美英、進而言之爲設建光輝大東亞共榮圈、而現今多々之要求於我等奮起、尙希各國民深々体得與亞細亞之眞諦、對政府之施策予以協力、如期則擊滅美英之强大戰力與東亞民族之光輝前途、實可期待焉

物資增產安定民生
寄與大東亞戰爭
乃我等共同理念

【東京廿七日國通電】廿六日東亞經濟懇談會、午後二時再開、首先可決皇軍感謝決議後、進行議事、靑木大東亞相賀屋藏相、率直表明關於大東亞經濟建設之方針、及施策於滿洲國經濟部大臣阮振鐸、華北政務委員會實業總署督辦王蔭泰、蒙古聯合自治政府駐日代表特克希卜彥諸氏、口述各地域之經濟建設狀況、表明對完遂大東亞戰、大東亞共榮圈建設之全面的協防決意、同五時許散會、滿、華北、蒙代表之口述要旨如左

△阮振鐸氏口演要旨

本年當建國十周年之滿洲國、於新情勢下、樹立實行第二經濟建設計畫、其根本方針、爲以急速確立東亞共榮圈之自給經濟爲目標之綜合的產業建設計劃之一翼、確實達成適於滿洲國資源之基本產業建設開發之重大使命、及我國所占之特殊地位、於現地確立之、在促進產業開發之同時、更考慮第一次經濟建設之成果、努力產業諸分野之均衡的育成發展、以期充實增產綜合的經濟國力、上述根本方針之計劃產業的範圍、第一爲此滿洲爲基地之有利的基本的資源產業、可貢獻於經濟確立者、爲即農產物、鐵鋼、水力電氣、石炭、輕金屬、有機合成化學藥品之生產、尤其集中鐵鋼及農產物爲重點第二爲前線基地、於現地有保有之必要之產業等、而此等各產業之增產、亦重視以充實補强綜合經濟國力爲目的之生活必需品產業及其他輕工業之育成保持、對此策定、以利用動員現在設備爲旨、節約新規器材、在可能活用地方資源、及土着資本、以上之計畫外、再談戰時緊急經濟對策之概要、第一增强日本之戰時緊要物資之生產、以企對日供給增大、第二極力節約緊要物資之消費、澈底的勵行物資之輕重代用品之使用、以充實戰爭資源力、對於生必物資、抑制對日期待以期國內自給力向上、一面再强化配給消費之規正、第三對於經濟体制之採用一律的統制方式、加以愼重反省、關於生產配給消費等々方面之統制、舉行現行制度之全面的調整、以期制度乃至適用之合理化、第四金融通貨之安定爲遂行經濟持久戰上絕對之基礎條件、樹立對處各事態之確固的方針、同時爲增强貯蓄、展開爲協和會運動之國民儲蓄運動、由增新稅及其他各般方策强行的收購買力、以期懸性經濟澎漲之防止萬全、一方與配給機構之整備再偏、配給之適正化併行、創設經濟平衡資金制度、於遂行戰時物價政策、加以研究、以上乃按我國經濟建設之概略所言、但我國爲達成建設目標、今後更仰望日本、及各方面援助

△王蔭泰氏呈要旨

東亞共榮圈內之華北經濟的地位極重要、今勿庸贅言、華北當局、上下一致、以堅忍不拔之精神、並在日本各方面之協力支援下、遂次打開難局、更樹酌緩急、以重點主義進行所措置之方針、關於農業之增產、近年來在各地起開發水利努力開墾荒蕪地、並開鑿水井、作爲灌溉之一助、此外更力行種子消毒、土壤改良、化學肥料之普及、同時對農民融通低利資金、如此以來相信今後必須舉獲相當効果、今年棉花之上市量、比過去數年、顯然增加、又、鑛業之開發、自去年度、其主要資源之產量、即有相當增加之勢、就中如石炭、已呈最顯著增加之狀況、商工業之改善進步、不過爲應付次代之要求、目下正努力於新機構之整備、金屬之統制、亦逐年向安定途上邁進、又物價抑制、早已立緊急對策、日夜注意於低物價之遂行、其他如勞働力之調整、合作事業之整備推進、畜產之增殖等、亦各樹立相當計劃、逐次實施之、但論到華北經濟建設一層、則比任何事都有首先確立重點之必要、經濟体制、已由個人自由主義推移至全体統制主義、但目下華北之狀況、不過僅々踏向新經濟體制之初步、凡是華北之民情、習慣及歷史之過程、皆不能與日本及滿洲相等、故必須採取、日本所收獲之効果、再加以深切之研究、而後即應其土地、及其土地之狀況、進行施策、關於華北經濟建設、除確立重點主義之外、則体制之確立愛護東亞、盡忠誠於國家共疑苦、共患難、堅持爲新國民之經濟理念、强化民衆之克苦堅忍精神、促進養成節約增產之決心、及美風等、皆理念之確立也、對華北經濟建設上、實屬非常重要、此即想說的第三點、中國爲東亞之一環、華北爲中國之一部、而華北當局一切之施策、內尊政府之命令、外助大東亞之建設、以共榮圈內之各個單位經濟力、力求向上强化、由於自給自足之達成、若更能達成、互給互足之共同目的、則東亞解放之大業、諒達成已不在遠矣

△特克希卜彥口述要旨

体得向大東亞戰下邁進決戰亘步之日本大東亞建設之基本理念、蒙疆官民一体、忍耐困苦窮乏、以大東亞戰爭之勝利爲目標、以與日本同甘共苦、高度發揮大陸之特殊的共前衛地域之使命、於担當建設經營之同時、愈々進行地域的推進之準備施策、關於正在進行的對將來發展之蒙疆經濟建設、爲謀達成使命、致力蒙疆綜合之各種工作、綜合進展、同時爲經濟的特殊地域、對重要資源之開發利用、大東亞共榮圈建設之部門、對日作全面的協力、並謀共榮各域、亦力謀有以貢獻、獲於大東亞共榮圈國土計畫構成上之產業立地的要件、更依包括蒙疆之經濟的特殊性、隨擴域經濟圈之產業分野之確立、依自治自足實與綜合的經濟建設方策以强化計畫經濟之進展、爲所必要、在如蒙疆之經濟的處女地、相信容易施策、若考察國防經濟上之蒙疆經濟的性格、立地的條件、以長城線爲區劃之蒙疆、只有越八達嶺之京包線與同蒲之二鐵道、在經濟上、且爲此二路所左右甚大、且若考慮此等交通細時、關於自給之体制與對將來之經濟施設、尙須充分考慮、關於現場之經濟狀況、有豐富之鐵、煤炭、鉛、石綿等地下資源、羊毛、毛皮及其他輕工業原材料並雜穀等、蒙疆基於日本之要請、爲作全面的協力、一切可以低廉供出、固勿待論、即對華北、滿洲、關於鐵、煤亦同樣低價供出、而由右地域之輸入物資、加算日本、華北之調整料諸價格有不得不以異常之高價輸入之實狀、因之關於此點之蒙疆負担與犧牲、實有甚大者、爲作經濟的特殊地域之協力、故毅然的進行急速之開發建設、此等之負担重壓、予蒙疆經濟之建設增加重大之負担、一方以共榮圈經濟建設爲目標、有遂行計畫經濟之實情、暫時已完成流通經濟部門之整備統制、謀地下資源之急速開發、逐步獲得實績、更依種畜之輸入、進行獸毛衣原料之改良增產、灌漑水利並耕地開拓、種改良農耕指導等、依農畜產之改良增產等、以圖消費物資之自給、通信、電氣、交通等、顯著建設、依此正邁進經濟体制之確立、現在市場及地場資本之貧困性並域外投資弱小、於計畫經濟之生產力擴充、開發之促進等經濟建設上將來支障關於此等、尙期待日本側之協力、以謀其實現

日滿華三國首腦
實行電波交驩
於共同宣言締結二週年記念日

【新京訊】十一月三十日爲日滿華三國共同宣言締結二週年、而日滿華三國、爲向大東亞各地、强調如此之深厚意義、遂擬於二十日在東京、新京、南京三地方、以電波連絡、當日夜自七時二十分起、首先由東京管紘樂團、莊重吹奏日本、滿洲國及中華民國之三國々歌、繼爲東京方面之東條首相（由川通譯官）以日華條約並日滿華三國共同宣言二年之爲題、實行熱辯相繼則新京方面之張總理（通譯松本秘書官）南京方面之汪主席（通譯周外交部政務次官）亦皆分別在麥克風前暢述當日獻言和決意最後在吹奏「亞細亞之力」行進曲聲中、三國首腦交驩終了

了然錄

◇美人貝爾利撰書所率三隻黑船、出現浦賀灣頭、無異晴天霹靂、德川三百年泰平之夢、一朝打破、朝野驚駭、所幸上戴英邁天子下有忠誠賢臣能憤然崛起、致力於國勢之統一、此即明治維新大業是也

◇自是經年凡七十、由日清日俄兩役至今次大東亞戰爭、累次征戰、常博連勝國運駸々前進、從一世紹間即由孤島東海一小國、躋於强國之林、此誠世界史上之一大驚異、豈此國運進展之嚴肅事實、不能不歸於日本兵制與有力焉

徵兵實施七十年

◇十一月廿八日、正當明治五年頒詔徵兵七十周年紀念日日本自建國以來、天皇總攬萬機、文以教之武以鎭之、迨至中世兵權旁落於武家之手、兵農完全分離、是以朝廷無兵權、不第不能懲外寇、更不足以制諸侯、乃明治政府欲衆兵馬之權、乃銳意改兵制、以兵部大輔大村益次郎當其事

◇大村兵部大輔亟欲確立徵兵制度之基礎、不幸殲於兇刄、計畫遂成泡影、幸後繼有人、山縣有朋氏、完成大村氏之遺志

◇政府當頒布徵兵制之前、明治三年設徵兵規則布達府縣、此項規則實則壯丁及志願兵之徵集、與今日之徵兵不同、幸內規程之不完備及政府之實力缺乏而中途失敗

◇明治五年十一月廿八日、始宿國民皆兵制之大詔制定徵兵之大典、打破七百餘年封建政治之因襲、其果斷及苦心、頗得敬仰

◇爾後七十年、徵兵令迭有改正、至昭和二年、根本改正、改稱兵役法以迄今日其間國民能發揚學國一致之美果、適戰適勝、完成護國大任、選擇兵制之確實、由是益信徵兵制之適合日本國情也

◇徵兵制度、已成世界普通之趨勢、一次世界戰以還各國紛々放棄志願兵及傭兵制度實施徵兵制度、益亦時勢使然、具有日於日本實施成績之昭著也

首相代管事務
已有前例三回

【東京廿七日國通電】湯澤內相、因患猩紅熱、已於廿四日入東京帝大病院坂口內科治療、因暫時不能辦理政務、所以於廿五日、已由東條首相管理內務大臣事務、而此次之措置、乃基於內閣官制第九條後段「各省大臣發生故障時則須命他大臣臨時攝任、管理事務」當各省大臣故障之際、執行之措置、有兼任、臨時代理事務管理三種形式、此次係其中最便宜之措置、未有親任式亦無辭令只以官報官廳事項欄揭其旨趣、解任時亦爲同樣管理事務之例比較的少見、迄今僅有三回前例、第一在大正十年原內閣當時加藤海相出席華盛頓會議中、由原首相管理海相事務、第二在昭和五年濱口內閣當時、財部海相出席倫敦軍縮會議時、首相管理海相事務、及昭和十六年第二次近衛內閣當時松岡外相訪歐近衛首相管理外相事務之三例、此次管理事務爲第四回之例、然前三回之例皆係當該大臣向海外出張中之措置、關於此次因湯澤內相有病之措置、一點以新例而被人快目云

國務院辭令

【新京訊】國務院辭令

新京特別市技正建築科長 牧野正巳

陞敘簡任二等（二十六日付）

總務廳參事官 胆部辰藏

任興安西省參事官（薦任二等） [illegible]

人羽手特右旗事務官 有海誠

新京特別市技正 牧野正巳

依願免本官（二十七日付各通）

任團場縣副縣長（薦任三等）

興隆局副局長 西山鋭

建築局技正 岸重光

任中央一般訓練所長（薦任二等）

任新京特別市技正（薦任三等）

四平省警務長 齋藤保

命工務處建築科長（二十七日付）

任興隆局副局長（薦任三等）

團場副縣長 三村武男

（二十五日付各通）

風雨之夜

（禁止轉載上映） (84)

趙恂九作　裴文年畫

第二十回　回春乏術老母終棄世　尋父不得少女幾命休（七）

孤孤單單地坐在車上、這是何等的孤獨與淒涼呢！來的時候、是和母親一同來的、母親也是和她們一樣的在對待自己怕冷怕熱、而自己對母親、也是一樣的要過嬌、但而今安在哉！雖然有位父親、但父親還不知能否對自己恢復過父女之情呢？她越想越覺着自己的身世孤獨淒涼、因而她的珠淚、便由兩只眼眶裡、像斷線的珠子般流了下來、她怕在坐的乘客看見、趕緊轉首向着窗外低下頭去、用一塊白手帕拭淚、她拭完淚後再不敢回首看那兩位母女相依的情況了、乃始終回臉向着窗外、看窗外的光景、在鐵路旁、固然疏々的時々看見有幾株楊柳可是一個楊柳枝、並未發出嫩葉來、僅是現着綠黃色的活氣而已、她再向遠處看、似在村莊裡有不少的聳高柳樹、但同樣的沒看出青々的綠色來、她正看車外的景緻時、忽見路旁有幾堆坟墓、倏然間飛馳了過去、她看見那幾堆坟墓後、又想起自已的母親來不免又落下一陣悲哀之淚

她這樣的見物便悲傷、悲傷便落淚、幾乎悲傷了一道淚也落了一道、她雖然急欲要見父親、但車老是不能如她的心意、那樣快走、好像她這次坐的火車、不像來時那樣快般的、她恨不能馬上生出兩只翅翼來、一直飛到D埠去、求左維邦或高文妙領着她去見父親、雖然不知父親是否能收留她、但她前途唯一的希望、只有一個父親了、太陽已經下落去了、而車依然沒到D埠、她想向外望、看看走到什麼地方、但車窗已經放下、看不見外邊、她急得沒法、轉回首來、想問問身旁坐的日本老太太、但那位老太太只在垂着頭打着睡、她向滿車裡望了一望、都在橫倒竪歪的打睡、她急得沒法、也將首倚在車窗旁合目就寢、她知道心越急、時間越是難挨、或者因爲這幾日沒得到足睡的關係、眞的就昏昏沈々的睡着了、她睡得正酣的當兒、覺着有個人、將她推了一把、一驚而醒、見車裡的人都走完了、不待推她的車掌說什麼話、她已知道是到D埠了、遂急忙立起身來便跑走了幾步、忽聽車掌在叫她、回頭一看、則見車掌向棚格子上指示、她這才想起自已的東西、一件沒拿、是空着兩隻手的、乃笑着跑了回來、將東西拿下來、對車掌道了一聲謝、便微笑着匆々下車

她下得車來、見電燈輝煌、照得月台爭明、這才知道天還沒亮、看看手表、恰是午夜十二點滿半、可是D埠是她的熟地、跟着一群乘客走出站外後、恰有一輛人力車在向着自已兜攬買賣、她的意思是想坐汽車、但見一輛汽車也沒有、祇得坐上人力車、不待車夫問、便告訴說：

「向東走、到信友號糧店去！」

「……」車夫雖不知信友號在何街、但好像是知道似的、一句話沒再問、拉着便跑、走一段街便問再向哪兒走而晚霞也不嫌他絮叨便告訴他向左拐向右行的追拉到了地點、下車一看、並非信友號、乃是一家小綢緞莊她不免一怔、向旁邊看了一看鄰商、左右鄰商依然是原來的海味店和鮮果莊、她向門牌看了一看、門牌主人名乃是王德昌而不是左維邦了、她想敲門詢問、而門閉得緊々的也不敢冒々失失的去敲門、她正在躊躇之際、車夫向她要車錢、她這才想起自已還沒給車錢、可是正合她的心意、一句話不說、坐上原車便吩咐到妙與東、她坐在車上嘆息不止

泰東介紹欄
五行（求職者）[illegible] 泰東日報社廣告部 電話（二）八〇九三番

電話 債券者請來談可 淳利多買高價收買 大連西通三五 電話（二）六六六三

電話 並代付假實 淳利多買 濱津町十五 乃村電話店 電（二）一九七〇番

百萬 宣傳中並用後之効果顯證明 赤白帶症特効藥 【都藥房淋藥】（保證有効）全滿各地到處藥店 販賣 總代理店 電三•八二一番

募集 工員二〇〇〇名 一、職種 機械仕上組立現圖取付造、鍛工其他熟練經驗者不可 待遇日給自壹圓五角至三圓五角 此外補給各種津貼 者攜帶履歷書及照片每日午前來社面洽可也 大連市濱町三（電二•四一二） 大連船渠鐵工株式會社

募集 職工一、仕上工、旋盤工機械工電氣熔接工、見習工各數十名 一、待遇日給最高五圓、以外支給津貼宿舍等 採用者備有宿舍、願者攜帶履歷書本人來社可也 大連市雲井町九番地 株式會社滿洲京三製作所 電話四•二七二八

李麗華主唱
魂斷藍橋　藝華影片電影歌曲
愛的波折　流行歌曲　嚴華合唱

感謝
專治婦人病聖藥
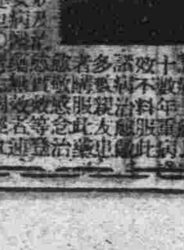
[illegible]
劉印堂啓

送閱萬奇大觀
內容包羅萬象、無奇不有、益智怡情大可玩味、附郵五角即寄 [illegible] 上界路85弄27號 大可郵社

好評嘖嘖……名家說部
春明外史
風趣故事 赤裸裸的暴露 愛情糾紛 熱辣辣的刻劃
全書六冊 共十六萬餘言 [illegible]
金粉世家
全書六冊 共壹仟貳百餘頁 [illegible]
奉天 [illegible] 文藝書局經售
▷國內各大書局均有代售◁

萬人油

工業•家庭•土木工事用
（202號）
深井戶水瀧

廣田洋行

蒐貨工作極爲順利 可突破預定量八成
與客歲同月相較增加四倍强

【牡丹江】呼應全國農產物出荷運動牡丹江省公署自督勵省下各縣與協和會縣本部及縣興農合作社等關係者打成一體共同從事於積極的新穀出荷促進工作以來。因入冬以來氣候良好。並賴農民之協力。蒐荷工作極爲順利。所收成績相當良好。即本年十一月二十日之出荷量與客歲同時相較。本年之增加率實爲水稻四倍。大豆八倍。小麥三倍。穀二倍。平均竟爲四倍强。如此龐大數字之增加。實爲驚人。由是推移。本年省下出荷量當能突破預定量。八成其成果極値期待云

省本部事務長得人 現已任命野村氏
對此三谷本部長之談

【牡丹江】懸席已久之協和會牡丹江省本部事務長。茲依協和會中央本部之發令。已決定由中央錬成所長野村登龜江氏充任。同時並兼任省本部部長。氏於月內即行着任。關於野村氏被命爲事務長。三谷省本部長特說

本人與野村君。不士官學校同期。因其曾居中央。担當青年錬成。故對人之指導。極有體驗。從來牡丹江省之協和運動多陷於沉滯。今有野村君之來任。協和運動之推進上必能貢獻良多。並希同時進行第二代國民之訓練。幸與野村君於陸士時代同期。凡事必能圓滑進行。總之。對省內之協和運動。極欲互相協力。邁向本然的態勢云云

盖平省立國高 招考新生完畢

【盖平】本邑省立第一第二暨女子國高三學校。康德十年度新生考試。已於本月二十一日至二十四日四日間施行。試科目爲日語。[illegible]數學。口頭試問。身體檢查等。現已考試完竣。合格者已於日昨(二十四日)發表。計第一國高錄取爲一百八十名。補欠二十名。第二國高暨女子國高錄取者爲六十名。補欠十名。但此次考試頗爲嚴厲。所有錄取各生皆爲各學校優良份子。將來我國教育前途。實有蒸々日上之曙光云云

警察署拾得 膠皮鞋等物

【盖平】本城內警察署管內突於十一月五日於盖平驛前拾得膠皮鞋一雙及信紙一捆。不知何人遺失之物。故由該警察署即時於各地揭示廣告。以期遺失者急速至警察署領取云云

東亞旅行社 遷入新廳舍

【齊々哈爾】東亞旅行社社址極感狹隘。曾於本年五月初建築新舍以來。迄今半載。以二十餘萬圓之資金。興工建築壯麗之廳舍。已於二十日全部竣工。故將正陽大街復評時計店舊址之事務所。已行遷移新舍。二十一日由新廳舍開始照常營業云

牡丹江市 企劃委會誕生

【牡丹江】市公署爲謀躍進途上之牡丹江市行政部門之刷新並運營之强化。前者曾進行準備設置市企劃委員會。茲已諸般就緒。準備多日之市企劃委員會乃於十七日堂々誕生。該委員會除企劃審議諸般重要之行政事務外。更爲使行政運營的確敏速而設置者。該委員會組織之陣容如左

委員長 平山市長
副委員長 齋藤副市長
委員 各科長

融和五教精神歸一 大乘寺殿一部竣工
偉大輝煌益增遊人景仰

【齊々哈爾】齊々哈爾五教道德院爲使儒教。佛教。道教。耶蘇教。回教等五教之精神調和歸一。對應五族協和之滿洲國導入大同樂生。乃以齊々哈爾爲澎湃中心。展開大乘寺運動。該院由齊々哈爾市永合胡同側之五教道德院。施粥施藥災害救恤。對於信徒者施行增加。於康德三年基於五教道義之宗教運動。但此五教運動。曾於二十餘年前民國十一年導師范萬順氏。首先唱導。以道義精神謀王道精神之宣揚。調和人間之嚴審美。期樂德歸一。至范導師歿後一年時。道義日漸衰退。但范導師生前之人格深傾倒孔老夫子學說之流。復有齊々哈爾社會事業家(孔祥麟氏)出身於河北省獻縣人)當滿洲國事變後大同元年三月。再興決意。以五教運動積極昂揚建國精神。並齊々哈爾市永合胡同側之五教道德院。施粥施藥。災害救恤。對於信徒者施行增加。於康德三年基於五教道義建築大寺院「大乘寺」。自己發願。投私財四十餘萬圓。距離齊々哈爾二公里許之地點。該寺地基整理迄今已經過六年餘之苦勞。漸々達於預想以上之建築。從平齊線之列車窗遙望。齊々哈爾南方曠野。巍然聳立。絢爛之大伽藍。金光奪目。實爲偉觀。至於佛像之原料

實施治運仍待繼續努力 以期完成預定效果
華北治運總部電令各省市切實施行

【烟台】登州道公署昨奉省署電開。案奉華北治運總部電內開。查第五次治强實施以來頗著成效。蓋期尚有一月。仍盼督飭所屬繼續努力。注意的方面。應於各關係民衆。普通治運等因。查實施五次治運歷已一月。雖已收有相當成效。仍應繼續努力以期完成預定效果。應注意(一)一切預定工作。應於五次治强結束以前。徹底完成。(二)除對於縱的系統嚴加監督外。更須加强轄境內。各機關橫的連絡。務使官民融爲一氣。共同邁進。(三)嚴密考查成果。隨時認眞統計。注意數字紀錄。(四)嚴密督飭所屬公務人員。自應自省。首先親臨陣頭。領導民衆。(五)隨時研究省頒實施辦法。如有遲滯工作。應即補救。(六)切實勵行安定民衆工作。以期達安居樂業目的。以上各項。務須切實施行。不得稍有玩忽爲要。省長兼本部長。唐貢(十一日)治印

中日記者協會再召開 學界代表座談會
一各校長對治運目標發揮意見

【烟台】烟台市中日新聞記者協會召集學界代表座談會
日期十一月十七日
時間午後二時
地點[illegible]小學校大禮堂
出席者 市立第一女子中校長邢曉光。市立第二中校長林祚川。崇正中學校長吳西俊。市立建昌街小學校王用保。市立山路小學校長劉萬山。市立安巷小學校長何某[illegible]。市立海防營小學校長王兆[illegible]。市立休育學校[illegible]。私立養正小學校長韓睿明。私立崇德小學校長林秋圃。私立長惠升。勵德光小學校長王[illegible]如。彭城小學校長于洪震。道德小學校長代表許加美。輕綸小學校長李守琪。南山路小學校長時香雪。廣仁路小學校長朱星南。振華小學校長張敬堂。模範小學校長張冠亞。道恕街小學校長姜文瑞。法院街小學校長吳[illegible]運。及各中小學教生共百餘人。司會者之王逸軒。秀君。張漢鄉。部廉夫。吳宇春。運乾。王哲民。國子明。陳冲。陳蘭文
本會代表致開會詞 今天在百忙中承各位校長各位同學撥冗蒞臨。承蒙對本會之愛護。及對本次治運工作之熱心如何濃厚了。本人係代表記者協會。向大家說幾句話。作爲開會之詞。我們本次治運工作之展開。較以前四次。自然有新民會提倡。各校長各位同學[illegible]天召集會議的目的。有二點。效分述之(一)當茲第五次治運展開。迄今可分兩個階段。第一個階段。可以說是啓蒙。第二階段。是實踐。現在已到了最後實踐時期。敝會同仁負有報道使命。爲促進本次治運更偉大更澈底起見。所以肖然招請諸位校長。諸位同學來開這次座談會。第二個目的。因本次治運工作展開到現在已將二個月了。爲了要明瞭各中小學校對本次四大目標工作實際之情形如何。藉以促進本次治運有飛躍之展。希望今凡列席本會的各位校長各位同學。將個人對本次治運的印象。與意見。盡量發揮。盡量的提示。這是本會所最歡迎的。於是各校長對治運目標均有詳細意見發揮開始懇談云

艾節婦生前柏舟矢志 榮膺表彰擧行慶賀式

【東豊】我滿洲帝國以王道立國注重道德。敦忠教孝講信修義。清原正本激濁揚淸。故政府歷年對於忠孝節義及嘉言懿行者。均行表彰。以期維持綱常歸厚民德。本縣士紳艾德滋之母艾趙氏。適艾振堂爲室。善事翁姑相夫治家。家運不測爲匪闖攻。其夫爲衛父母挺身與匪格鬥。不幸中彈殞命並擬節婦二子爲質。節夫卒能籌款贖二子歸。善休親心動恤持家。躬子均在襁褓。以養以教以至成人。是節婦之卓行爲世楷範。前曾經洪部褒可風扁額一方。銀盾一座。茲

保衛東亞紀念日 召開教員講演會
耿專員對此所致之訓詞

【威海】本月八日爲第十一次保衛大東亞紀念日。威海專署擴大宣傳。於是日上午十時召開各中小教員講演會。每校推派二人担任講演。參加者。計有耿專員。警察署長王[illegible]。參加者。由耿專員訓話。逢二千餘人。紀錄係海。時如儀開會。首由耿專員訓詞。次由各校教員講演。於講演中間。由警察所採取民衆講述防共常識。語詞淸晰。發揮盡致。末由[illegible]教育科長及開會詞。會場情況熱烈。直至下午一時始告散會。兹將耿專員之訓詞錄如左

今天我們在大東亞保衛紀念日。乘五次治運熱烈展開之際。特召開各校教職員舉行治運講演會。各學校。各機關與各界民衆均踴躍參加。本人甚感欣慰。大東亞聖戰自上年十二月八日展開。至今已整々十一個月。在此過程中。上半期爲驅逐英美侵略東亞勢力期。也就是友邦日本以弔民伐罪的王者之師。解民倒懸。實行解放東亞各民族之期。在此期內奠定了東亞解放之堅固基礎。建築了東亞共榮圈的鐵壁陣容。下半期已步入保衛建設期。東亞各民族要發奮自强。綜合人力物力共同負起任來保衛大東亞。來建設大東亞。各位要知道。大東亞戰在初期軍事時期內。我們在後方的人當然担任後方工作。向友邦日本敬表擁護熱誠。然而現在保衛及建設時期中。我們應當同心協力各自担起各人的責[illegible]步伐[illegible]一致[illegible]邁進[illegible]本在長久[illegible]將[illegible]久享受王道[illegible]

治强盃籃球比賽 玉田選手已去唐

【盧台】新民會冀東總會主催之治强盃籃球比賽。本縣當經派選手參加比賽。通知各縣選定民政科長馬博[illegible]氏爲領隊。警衛隊副隊長佟國英。體育助手[illegible]君。簡易師範學生劉[illegible]。文藥。白寶存。王蔭宗。[illegible]出等爲隊員。昨日八時三十分由領隊馬博氏率領乘汽車去唐山報到參加比賽云

香河男小開展覽會 叢知事視察惠民壕

【唐山】香河縣立男子小學校長李永祥。爲使五次治運深入人心起見。特於本月十三日上午九時。舉行防共學藝展覽會。因爲該校歷史悠久。故一切成績超乎他校之上。成績室各年級生作品珍貴逾恒。使觀者目瞭神怡。激勵各個表演。校長書寫有方。所以得此良好之收穫也。茲將開會秩序錄下(一)振鈴開會(二)全体肅立(三)唱國歌(四)向日暄遙拜(五)校長開會詞(六)知事訓詞(七)來賓訓詞(八)學生祝詞(九)[illegible]長訓詞(十)三浦參事訓詞(十一)小野理事訓詞(十二)科長訓詞(十三)來賓訓詞(十四)學生家長代表訓詞(十五)學生講演。日語講演(十六)校長致謝詞(十七)餘興(話劇二話劇三滑稽演戲。双簧詩唱表情唱歌。相聲。歌詠)口琴獨奏(十八)閉會云

嘉慚得觀衆讚譽。此次演一維妙維肖。超化入神。每演一幕。博得觀衆鼓掌。此淘[illegible]河畔壕之惠民壕。本縣城北與三河交界之處。今歲春夏之交。修築完竣。推經此數月之久受風雨之侵蝕。雖免有缺陷之處。叢縣知事有見於此。乘此農隙之暇。令各鄉發工挑修。以固壕防。現已興工數日。該知事於本月十一日上午十時。偕往警察署長。保甲各隊長。保安隊長。出發前往[illegible]

實坻擴大擧行 民衆更新大會

【盧台】寶坻縣自十月八日五次治運展開各項工作。由本縣知事領導積極推進。隨時勵於宣傳。各村務須將保甲組織嚴密施。全體官兵個人公允寬嚴兼施。全体官兵勵勇一月以來。晝夜巡防。搜捕匪共。戰果。前後俘獲匪人卅餘名。擄大小槍枝十餘枝。子彈手榴彈槍刀之宣傳品多件。業經報告在案。茲値十一月八日保衛東亞紀念日。又爲民衆更新紀念日。先期通知各機關。學校各區學校團體學校。特假城內文廟召集各機關團體學校警察隊民衆於上午十時開會。全城懸旗。國旗飛揚。佈置莊嚴。由本縣知事中高[illegible]起。本人責任作起從各個人員起。要望全民衆更新運動六大要綱。要人人先從衛生治療事業。新生活革除不良。習惡及嗜好力能担當新東亞新國家事業。繼由新民會代表講演新國民[illegible]

保甲出力人員 已頒發表彰狀

【盧台】冀東道公署以第四次治運期間。對於各縣保甲人員擇選表彰一案。業經令飭各縣呈薦。故據各縣先後呈薦。經核全屬辦理保甲人員應受表彰者共爲八十九名。頃特檢發表彰狀暨各縣受獎人員清冊。令各縣市處公署召集受獎人員。敬依受表彰狀。並具列名單披露於下。海獎狀。目兵警並各給予獎金一封全壕數萬情緒熱烈。至十二時始行終了。由本縣知事領導高呼口號散會。

第一區。保長。王彭厚。曹義長。張永會。張永[illegible]。第二區。保長。[illegible]。陶哲卿。第四區。聯保。主任。楊紹[illegible]。保長。鮑國臣。許俊[illegible]。第七區。聯保主任。[illegible]。保長。李[illegible]。[illegible]。

昌黎宣傳工作緊張 喚起民衆協力治運

【唐山】新民會昌黎縣總會以本次治運。要望全民衆實踐首重宣傳工作。俾民衆明瞭治運意義。而自發的實踐。達到預期以上的效果。茲將該會宣傳實施綱要錄下

一、宣傳目的 俾民衆深明此次治運要義以確定民衆思想。强化民衆組織。發成民衆自治自衛。實踐新國民運動。促成新民。社會爲目的

二、宣傳目標

1我們要建設華北完成大東亞戰爭。2我們要勦滅共匪肅正思想。3我們要確保農產減低物價。4我們要革新生活安定民生

三、宣傳實施期間 依此次治運期間爲標準

四、宣傳方法 1畫劇宣傳。2口頭宣傳。3書面宣傳

五、宣傳班組織 由縣公署新民會雙方合組

六、宣傳區域 於縣境內各大鄉鎮市各機關各學校團體及一般大衆

七、宣傳對象 各機關各學校團體及一般大衆

政治督察班 捕共匪二名

【玉田】本縣新民會第五次治强運動政治督察班自結成以來。不辭勞瘁。奮求出發各地工作。業誌前報。茲悉該班於十一月十四日午後協同保甲自衛團第八區團長時某率同[illegible]去薊縣別山鎭途中。在羅山以北山岳地帶捕獲八路匪二人。一名仇志傑執家店人現年四十八歲化名邱和人又名紹厚。係偽薊縣第三第六區聯絡會主任。一名張國石河人係八路軍聯絡員。經訊問結果供認不諱。並搜獲大槍五支。手榴彈九顆子彈三百九十五發。槍票及宣傳文件多種。該二犯因與薊縣有關。現解該縣審訊。不久即解交本縣。該班翌日復在大安莊小安莊一帶。召集廣大群衆從事擴大宣傳。救長官頓大。歡聲有一人投誠。一名張國華係偽分區助理。一名李宗生係偽區委會主任。並交出手槍一支云

牡市寧安穆稜所產 稻藁實行加以統制

【牡丹江】省當局鑑於貨物輸送上捆包用之稻藁。爲本省重要生產品之一。爲基於物資統制法。爲謀生產加工上調整之合理化。經與各關係側慎重協議考核之結果。決定對於牡丹江市。寧安縣及穆稜縣所生產之稻藁加以統制。並以省令第二十七號於本月十七日公布周知。即日實施。兹摘錄該統制布告之原文於左

第一條 以維持稻藁價格之適正乃圖蒐需給之調整爲目的。將由牡丹江市。寧安縣穆稜縣。所生產之稻藁實行統制之

第二條 稻藁之生產者或由其生產者。因所買實以外之方法而行收得稻藁者。於市民或縣長之指定地址以外之地址不得爲稻藁之賣渡但該當左開各欵之一時不在此限

(一)對同一部落內之居住者實渡稻藁時
(二)向興農合作社實渡稻藁時
(三)已受有市縣長之許可時

第三條 非受有興農合作社或市縣長之許可者於指定地址不得由前條規定者爲稻藁之買入。但於前條各項之買入時不在此限

第四條 與農合作社依照該當市縣長所規定之配給計自將所收買之稻藁配給之

第五條 違反第二條或第三條之規定者處三百圓以下中之罰金或拘留。科料

第六條 關於前條規定之適用依康德五年勅令第二百二十五條關於適用行政法條之件

附則

第七條 本令自公布日施行

對在村外居住地主 制定小作料金繳納法

【遼陽】縣當局。現爲各村斷者及於十一月二十三日滋海。由協和會縣本部主催。街公所後援。當日午後七時。即假公會堂地址。開催歐洲戰局時局講演會。俾各界人士。對時局之認識澈底云

縣當局現爲解決在村外居住地主之小作料金繳納起見。特規定由本年度以後之小作料金並通令各警察署長。及各街村長。轉飭所管下村民徹底週知。一体遵照勵行爲要。規章附誌於左

一、糧租契約者。地主於同一屯居住時。准行交納糧租。其他均須收買價格換算金額。以代金制交換之

二、分種契約者准照前項之法辦理

按以上二項之規定。有地土者。務望注意。是爲切要云

德川泰氏講演 歐洲戰亂時局

【海城】爲負大東亞戰爭時弊及街公所行政監察。由本縣寺局邀請使命之德川泰君。曾爲大東亞大陸三千八百里之旅行

縣西區災民待賑 卍字會籌劃辦法

【海城】縣境西區一帶各村水災之後。災民生活困苦。卍字會籌劃賑濟辦法云

謀地方政務之發展 綜合街署行政監察

【遼陽】縣公署正副縣長。爲擬促進戰時下第一線行政機關。事務向上並增强推進。以求辦理工作人員。努力建設。達成協和精神。於本月二十七日至十二月一日間。依例實施縣警察署及街公所行政監察。由本縣寺局副縣長。爲監察委員長。率領監察官。大利。殺當慶親。建國十週年佳期。欣逢大東亞共榮圈均已之下。關於警察及街公所事務之警務。司法。保安。庶務。行政。財務。經濟各系。由縣組多員。担監任察事項。預想實施後必有一番發展。及向光明途上邁進。其成績頗堪期待云

泰來道德會改選

【泰來】滿洲帝國道德會泰來縣分會長宋萬德氏。以衣各役職員任職以來已滿三年。理應循例改選。乃於月之十八日午前十時在南門裡道德會由泰來縣長徐晟昌。孫教育股長代理協和會。松延事務長捉指揮局王局商工公會呂會長。關係機關代表蒞會。及該會男女理事及學員百餘名參列。下學役職員改選會並任命式。結果除決定正會長張桂盛。副會長呂國藩。岳明德並聘安左記諸氏

努圖克廳舍落成 旗長演說農產出貨

【甘旗卡】東科前旗好且他拉努圖克。建築新廳舍業誌前報。於月之十九日在新廳舍舉行新築落成式。規模宏大極爲壯觀。並函邀前後兩旗各機關團体學校愛里達士紳等出席參加。是日午前十時齊集新舍擧行盛典頗爲莊重。旗長孟和濟亞。行政科長都古爾等參爲參加盛典慶祝暨全体攝影紀念。旗長關心民瘼對於時局國策深切指導演說。使人民徹底了解。並督勵農產出荷。住者實渡稻藁時。努圖克爲國家對於農民。必須品配給之優厚。若該旗長係國爲民不辭勞苦。正當新糧谷登市之際。巡視旗下各區行政等事。並對於農民出荷之工作。實施本格督勵。科長親查。該努圖克會計行政一切手續。結果辦理成績優良。自午後一時開始招待宴會。努圖克達助理員司計等招待週到。至三時賓主盡歡而散云

第七回農產品評會 隆重擧行並予表彰

【海城】由縣與農合作社主催。縣公署。協和會縣本部。棉花會社。柞蠶會社。共同後援之下。爲擧行第七回農產物品評會。曾經籌備多日。現始就緒。及於一月二十三日起至二十五日止。即在與農合作社內。正式擧行矣。茲將其開催經過情形列下

△償重品評 於興農合作社辦公廳舍內。按各部陳列。先期召集縣產業科長。及縣技士等担當品評。對各部出品。慎重品評按一二三四等定賞

△各部展覽 其各部之陳列。即分特用作物洋麻烟草棉花等。及主要作物高粱。苞米。大豆穀子等。園藝作物白菜。蘿蔔。大葱。地瓜。山藥。狗寶。蒜等。果實作物苹果。山楂。葡萄。梨等。以及柞蠶。雞卵等。其陳列極壯觀瞻

▲提倡副業 同時爲提倡農家副業。特陳列縫紉農技施場。飼養之種豬。種鵝。種兔等。亦同時陳列任人參觀。並派員向參觀者說明飼育改良之方法。極爲詳盡。以期提倡之激底

▲徵求感想 對一般參觀者。若何感想。均由指導者。向其徵求感想。以作紀念。而各參觀者。並須簽到。以統計人數

▲表彰授與 對各出品農民。得賞者。定於二十五日。上午十時。在社內舉行賞品授與式。同時並舉行慰安演劇

▲慰安演劇 同時爲慰安農民計。於合作社院內。高搭席棚。演劇三日由奉邀到著名武生李鑫亭等登台獻技。博得觀者好評。同時並宣傳品評會之趣旨。俾澈底領悟

張唱一 任唐家村長

【黑山】協和會黑山街分會工作員張唱一氏。素對協和工作非常努力。具有優成倚積。此次經本縣當局基於一位一体制之實現下。爲謀地方行政與協和運動並展圓滑計。乃委該工作員張唱一爲唐家村長。茲已前往視事云

當建國十週年之佳慶。擧行節孝表彰式。又蒙四平省長表彰附賞銀盾一座。其子艾德滋二擬五以原有國家錫典。實增光寵。特請紅萬字會長各新聞分社長及地方人士等籌備於十一月十四日在該自宅擧行表彰慶賀式。縣長由財務科長代

表處。最後開催賀慶筵。賓主言歡。觥々交錯。一時縣民景仰美者。當不止於此也。茲將通化趙市長頌詞錄後

賢哉艾母。女中之英。凛良恭儉。模範閨閫。夙夜匪懈。溫良恭儉。玉潔冰淸。侍姑以孝。教夫以成。和丸畫荻。教子成名。柏舟遺詠。彤管垂青。國風節孝。光耀門庭。白山蒼々。黑水淇々。夫人之德。山高水盈

牡市署明年預算 業已提出主計股

【牡丹江】牡丹江市公署康德十年度預算。即將大東亞戰爭第二年度之戰時諸要請。本諸緊縮整備方針。一般會計豫算與本年度相同約爲二百八。九十萬圓。都邑計畫特別會計總括上水道。蔬菜等六項目總額約達計千萬圓。預算數目不爲不多。度實此方針。市公署各科。市警務處。等業將原案提出主股。以此爲基礎。主計股乃一實係員。自客月下旬即大中度以加班至夜半一時之加速度工作從事埋頭編成之若幹年中是推定本月末即可提交省公署審核云

警署對各營業 派員實施檢查

【黑山】黑山警察署保安系爲促進一般取締諸營業經營之合理化。特派員實施設備臨檢。當對城內各旅舘及飲食店實地檢查。並加以指導。以期促進改善向上云

縣長晉京會議

【克東】本縣張公樹珍縣長爲出席全國省縣長晉京計議農產物出荷對策。乃於日前冒此初冬寒氣離縣晉京矣

本纖維報國赤誠 督勵生產柞蠶出貨

【遼陽】滿洲柞蠶會社。遼陽出張所長青山氏。本纖維報國之赤誠。關於本年度。遼陽地方柞蠶者。督勵秋收出荷工作。再三計劃對策。除對出荷者。分配各種必需者以未獎勵外。該青山所長。更於前日協同全体社員。分赴各處收買場所。督勵出荷。以期達到完遂國策使命。其歸還之期。預定在一個月始能竣事云

果。如影隨形。足收國利民福之均衡實惠。著有功表實。使身受者。感而益奮。有犯必懲。俾觀望者。知所警惕。換言之。出貨成績類著者。於優施配給棉花外。更特別予以表彰。昭示典型。倘避忌出貨。巧爲欺飾者。經査明屬實。自必從嚴懲處。決不寬假縱奸宄之徒。蹤行無爲從此閑風與起。見義勇爲。庶目標可達。而希望可成矣

若尤有言者。孔子云。爲政在人。子輿氏亦云。徒法不能以自行。可知法與人。不能偏廢。而人較法尤爲重要。諸君服務地方。與人民最爲接近。對於部下。督勵萬有一疏。即恐或有弊竇之發生。而防止之道。亦不可不償杳杜奸於運營之始。因此諸君之親出陣頭。懇切臨民。乃爲急切不容恕緩之圖。自是農民旣有深切愛戴之感。而執行員司。亦不敢稍存營私之念。其爲效之宏。常必不可量也

總合以上各項。不過概括言之。此外興革尙多。已另擬實施方策。別途指示。務仰全縣官民。体會奉行。藉收實効。本縣長有厚望焉

討論農產物之蒐貨 招開全縣街村幹部會議
出席者二百餘名全縣長懇切訓詞

【猶樹】於本月二十一日。在縣協和會館。舉開全縣街村長集結會議。當日縣長。副縣長。各科長。與農合作社理事長。協和會縣長。各關係職員。各街村長。各警察署長。各協和分會工作員。各村實業股主任心學校長。各協和會事處辦事員等。出席二百餘名。長初由縣長。副縣長訓示。及傳達本年中央。並省指示蒐荷之方針。繼則縣自体之蒐荷對策說明。撲滅私交易。完成陣頭工作。並當日對先期出荷之功績察家。新明。誠心等四村。賜以賞金表彰。後。各科長事務長理事長等。對縣之諸施政詳爲加以說明。至晚五時始圓滿閉會云

縣長訓詞

今日本縣。爲築成戰時下之增產蒐貨堅陣。而擧開總力集結會議。以散在各處之各機關長。踴躍參加。共促計劃之實現。至爲嘉慰。諸君年來從事於縣政之推進。卓著良効。有勞足錄。與念及此。誠有不盡感佩之至者

回憶自大東亞戰爭勃發以來。轉瞬將及週歲。在此將滿週歲之期間內。親邦日本爲確保新東亞建設的戰略之基礎。故不惜一切之犧牲。竟於迅雷不及掩耳。收到赫々之戰果。同時我滿洲國基於甘苦與共。一体不可分之精神。對於增產之事業之生產。竭盡智能。日起有功。將見撲滅英美霸權之成績。蒸々日上。其得益彰。其成益速。自不待煩言而解矣

茲者政府當局。爲協議當前之諸般問題。并研討農產物之增產蒐貨對策。以及貫徹重點主義。達成北邊鎭護之安全計。在迎此聖戰一週年之前。于本月六日。實施於全國省次長各縣長。副縣長。參事官會議外。更於是月十六日招開全國省縣旗長會議。由中央國務總理大臣。關東軍司令官。總務長官。以及各部大臣。懇切訓示。增產蒐貨之大義。以激勵滿洲國自体作興爲骨幹。使物資上之收獲愈益增强。并在同一目標下。涵養奉公之誠。以擧協力之實。凡此種々均爲報告本縣近省咫尺。首當其衝。際茲展開農產物之增產蒐貨會議。甚望担當本工作之直接或間接之實任者。指導農民有衆。深体糧穀出荷之精義。澈悟經濟統制之趣旨。並進而協力增產之適切運營。務期蒐貨之成

須知我四平省。號稱穀倉地帶。年豐物阜。爲他省之冠。問題。法良意美。莫逾如此。同時于酬謝農民之增產辛勤。夫經地義。理勢不得不然耳。而以配給大量棉布。及洋袱毛巾棉褥等。爲出荷優遇之根本親仗義援助之深恩厚誼。尤協力之賞。凡此種々均爲報告

勸銷富國公債 功勞者被表彰

【遼陽】市金融團本年度。自發行富國公債。出售以來。對於銷售出力人員。不無功勞可錄。自予以表彰。以示獎勵之意。是以市公署。協和會市本部。商工會。及國民儲蓄委員會。定於本月二十日午後二時。假市警務科講堂。共同主催之下。擧行表彰式。其榮受表彰者四十三名。外有特別功勞者二名。合計四十五名之數

糧穀出貨工作 縣署擧行酌商會

【遼陽】當此聖戰完遂之際。國民當誠爲期克服難困難。主要糧穀出荷。縣公署會議室。開催出荷工作酌商會。時至午後四時許。該會議始得圓滿解決。縣由縣長官會並由縣省縣公署。協和會縣本部。乃於本月十六日午前十時召集縣公署。協和會縣本部。及與至合作社等。關係機關長官開會矣

世界電影院

國曆十一月廿五日起映七天

上海華公司出品 哀艷歌唱 感世佳片

今天公映 一失足千古恨 主演 周璇 顧也魯

下期映 花月良宵 主演 李麗華 梅熹

宏濟大舞台

國曆十一月廿六日起試映七天

今天公演又一部新片 新華公司精心全力鉅製

全部有聲香豔新型滑稽喜劇笑片 恭喜發財 主演 (韓蘭根 殷秀岑) 章志直 洪警鈴 張婉

下期十二月三日演新片 御碑亭

德源堂藥店

心胃止痛丸

解毒淸淋丸

王仁眼科專門醫院

地址 大連市西通六十四番地 常盤橋西廣場電車中間

院長 王仁

電話(6)六七五二番

三國聖書局

本局發售全國書籍目錄彙編函索附郵票壹角即寄

歡迎 三國聖書局 大連市泰公街廿五番地

立止牙疼

不論如何之牙痛 不知不覺均可治愈

主治効能 虫牙之痛 牙根痛 由上火所起之牙痛 由神經痛酸而起之牙痛 其他所有牙痛 均有神効 靈効

今治水

各藥房均有

大阪・東京 丹平商會藥房

育兒常識——和簡單的方略（上）

善養子女者，宜知新鮮之空氣、清涼之臥室、輕便之衣服、充足日光、適宜運動，及溫柔母愛，同爲嬰孩健康至寶。嬰孩之生活，須有恬靜情狀及有規則之大序，以一定之時間，給以正當之飲食，則所謂嬰孩衛生能事畢矣。今將嬰兒衛生設計，試述其略，以資參考。

家庭學校化

爲母者在可能範圍之內，應竭力使嬰兒一動一靜，皆有規律之行動。嬰兒一日應作何事，宜有秩序表，猶爲部署，一如學校中之課程表，然使嬰兒能於每日同時作同樣之事，嬰兒之習慣，規定之程序，遵守不變，實爲母者不少便利；而嬰孩亦得服從性與自治之效驗，是以嬰兒哺時、睡眠時間、遊戲時間，以及休息時間，均須規定不易也。

嬰兒日常生活之程序

每晨六時半至八時及下午四時半至六時半，各出外一次，朝時出外，返家後沐浴進早餐，或哺乳後然後須使其睡於小床上或搖籃內，惟須在涼爽而不爲日光所照之處爲宜，或睡於小兒車內亦可，午餐後宜再移至屋中最涼爽之處睡眠，至晚間出外沐浴及晚餐，於是一日之工作完畢矣。

新鮮空氣

[illegible]

嬰兒之運動

嬰兒在初生之二個月內所有運動，全在母親之膝上，當穿衣與脫衣之時，大舉伸腿，嬰孩[illegible]裸体赤身遊戲，極爲便利，[illegible]其足不能伸縮自如，日後鍛[illegible]

嬰兒之立車

[illegible]

足之保護

嬰兒自初生時，腿股間即不可多包布物，草屑之方便布已足應用，嬰兒却不可使之以足支其体重，經多月之後方可偶然行之，但亦祇可片時，若以其足自行踏踢運動，頗能助健康之發育及堅直，及嬰孩所已學步時，此項運動以略行即止爲宜，嬰孩所穿之靴，宜左右有別，凡鞋使其足趾向內之靴切不可用。

小兒車

小兒車須寬大，俾嬰兒可以全身安臥，或側倒自由，舒適，又須平穩及有遮蔽者爲佳，車輪之胎宜厚，支以精良之彈簧，如是可無震顫之弊。

嬰孩沐浴

嬰孩最好於早晨或晚間，因此時精神興旺，浴後可作長時間之酣睡也，在天熱時則晚間亦須沐浴，早晨浴畢，可以冷水灑身，凡沐浴時應用物件宜置手旁，[illegible]以在華氏表一百度爲最宜，較冷之浴水有益於精神，故嬰孩漸長即可將浴水之溫度逐漸減低至八十度，至五六個月時[illegible]

嬰孩之睡眠

[illegible]

嬰孩之呼吸

嬰孩初生後即須[illegible]以鼻吸氣，此乃天然之呼吸法，所以使空氣濾清而溫暖也，若以口呼吸則空氣中不潔之物[illegible]

嬰兒臥室

嬰兒約二個月以後夜間最好使之另睡一室，惟當然須與母親相離甚近，俾可照顧，[illegible]

嬰兒不舒適之啼哭

此亦係一種帶怒氣之啼哭，嬰兒或爲下列之原因所致，嬰兒感覺太熱，嬰兒感覺太冷，太便布污濕，衣服粗糙，衣服太緊，嬰兒側臥一邊過久

五、黃瓜油紙漬法

材料和用器、黃瓜大碗食鹽油紙等

漬法，用黃瓜十條最好筆直的，把食鹽搓成粉末，將洗淨的黃瓜，用鹽搓好，除去蔬菜外，用油紙包住，兩端扎起，外用一繩，以代替壓石之用，第一日漬者，至三日食之可保有原來之綠色，此種漬法，在旅行中亦可行之也（王澤民）

婚姻的正當態度

愛情本是奇妙的，一個男子遇到許多女子，單把愛情集注在一個女子身上，別的女子都使她提高，這樣用愛心來改變她，比一味反對要好得多，結婚後，女子也未嘗不然，她可果兒媳對父母都很感激，這間結婚的機會很多，但是偏愛上某一個類子，而致結婚，結婚後得父母對於兒子的選擇妻子不必過分干涉

這裡有幾句話，要對青年的情侶說的，第一，普通的青年容易一見傾心，因他心中已充滿了高尚的理想，所以一見鍾情便想已捨此莫屬，一見鍾情而致結婚的，將來不一定快活的，第二，年紀太輕的青年對於選擇，偶遇沒有相當的標準，盲昧從事，便是日後的禍根，第三，年輕時看見一個人，以爲是愛她了，其實只是肉体上的誘力，肉体上的美，當然能使人一見傾心，是別方面也要顧到，女子有美的体態，未必就有美的思想，若能從友誼擁手，那麼[illegible]

在談話時非但能感到愉快，更能藉此揣悉對方的志趣所在，不只在單方面胡思亂想了，所以在選擇配偶時，萬不當只以肉体的動人爲根據，肉体的美的確是淺人心弦的一種，但是一個人若一味迷戀女子的穿着，女子的美貌，他勢必有最後的失望，這是因爲美貌的女子也許腦筋簡單，行爲不好的，娶了這樣女子爲妻，豈不要吃苦終身？第三，男女在結婚以前或在未訂婚以前，應當彼此詳述各人的過去，曾否與人戀愛，曾否做錯事情，說明了一切，到將來纔無怨恨，若是守口如瓶，不肯把經過的事說出，那麼便有破裂的危機藏伏着

因之在我們社會中有訂婚後再有最後致離的機會，是否真有結婚的可能，那種人是沒有訂婚的，他們自然沒有離婚的機會了，訂婚期中往往有人失其常態，這也難怪，因爲他們神經上很是緊張，刺激很深，他們常常自問：我到底愛她麼？他是否真的愛我？日子一多，他們又會自問：恐怕我們二人間沒有愛情吧？因此，經過也許是做錯的吧？我們的他們心中很是難過，但是，結婚多少要有些信仰，婚前對於婚後，總不像二加二等於四的那般準確，男女認爲可以一試，那麼，不妨結婚，訂婚至結婚的時間總不宜太長才好

（漢西）

錢

冰言

這類問話，誠然有些出乎文英料想之外，她竟不顧羞答，照頰上透出來一層紅暈，嬌羞嗔怨似的說：

「您開的這話可也怪！我脫不脫衣服又怎的！？反正我過去就睡了覺！……我穿好了衣服坐着等着？等什麼？您真能說！」文英雖然是這樣說，可是她的臉色有些異樣，心裡在忐忑着，她也感覺到了，這不像是和她取笑的話？

「等什麼？你自已總能知道，等西屋看了火，你好往外跑！不然你怎麼起來的這麼快！？穿戴的那麼整齊？你別跟我作假惺惺了！趕快的說實話！這火你是怎麼放起來？誰給你出的主意？！」警官嚴厲色，裝作十分嚴肅，文英這一下子可嚇壞了，她楞楞巴巴的眼睛直視着，現出有抗禦的勇氣了。[illegible]了她兩眼，哼哼冷笑了兩聲，又接着說：

「李全好胡弄！想要胡弄我們那是辦不到的！我早就認定了，這場火是你放的，你拿燒香作鑑日，在裡屋按下了火種，你規規矩矩的說出來，是誰給你出的主意？我念你是個年輕無智的女人，倘能寬恕了你，你若是不肯實說，我可就要對不起你了！……來！把刑具都拿過來！看她說不說實話！」警官威嚇着，文英如何能有這種經驗？而要我們，也會作威作福，找過來一些糨子，棍子，全指在文英面前，文英至此，渾身打了哆嗦，哀謝不要動刑，情願說出實話，她一點兒也不知道，這完全是警官所用的秘機應變的一些假話罷！她就是不說，也不能用刑拷問，看起來女人，少經世故的年輕女人，是禁不住嚇的！

這場火底確是文英放的，是杜樂三給她出的主意，也就是她見妹前天在杜樂三家所秘議的那件問題

諸位總還記得當文英由娘家出來坐上洋車，走出不遠，杜樂三趕着送給她一個小包兒？這小包裡，是汽油一瓶，火柴一包（是爲燒所用的火藥）由杜樂三教給她施用的方法，她就利用這晚燒香的機會，把這兩宗東西暗自預備在供桌底下，李全以爲她是在裡屋斷着燒香的，供桌底下，原放有幾捆燒紙，她把汽油衝灑兒打開，放在紙捆的中間，另外燒熟了一隻更長的金錢香，插入的一下燒盡了，下面放在紙捆上面的火柴包上，待這隻香燒到了底，火藥燃着了，汽油瓶子見火炸裂，燃着了旁邊的燒紙，由此星星之火，遂成了這場大災，待李全發覺，已竟成了燎原之勢，他驚慌失措，僅以身免

文英所以要這樣作，原是爲的遮掩秘密，所以她才把這火種放置在李全住的西屋，而叫李全去吹滅神燈，用以表証發火與自已無關，她把這引火之物安置在供桌底下，桌的周圍有布幔圍着，李全只是注意桌上，他既不能掀開布幔去看，當然也發現不出這種按排，所以文英的詭略，才抵於成功了。文英於警官威誘之下，把這項陰謀，源源本本，據實的說出來，警官「嗯」了一聲，又接着問：

「你舊日既然叫你相幫行事，你爲什麼要實行的這樣爭？是不是你另有情人，在等待着和你結婚？你心中存着的，才這樣作？」

青年之書——關於婚姻問題

鐵漢

青年們：

現在，我要開始給你們寫一封信了

然而，也許你們比我還明白還高深，可是我不能不寫，因爲我愛你們，比愛我自己還切！高爾基曾說過：「倘如你太愛重自已而不愛重別的人，無異你是一個自私的傢伙！」根據我的經驗，青年人的「明白」是建築於「感情」上的，所以我們就不能「明白」，還可以說是心驗「明白」而力作的時候卻「胡塗」了吧？

那麼我就說說，這個問題！關於婚姻，當然我們是主張「事業是重於婚姻」的，可是我們偶然從重於事業，馬馬虎虎地處理自身的婚姻，那麼當讓以後的幸福和快樂！唯其如此，我們才有解剖它——婚姻——的必要，我們純得取以「爲人生第一大事」的態度，這即是爲自身的幸福和快活

自己四分之一是不需說的，而且說也是白消耗，我嚼於這種環境下的人們不是很多嗎？還只好要求於你們三十年後爲父母時爲人長者時，要拿自已的痛苦而想及他人的幸福，那自然就會好了的，啊！但，我們的大恥辱大師！傳達成事實的原因除了少數的父母及其他的過迫四分之三是青年自已大概，你們覺得我這是過苛的責判？是的！恐在青年們十二分的希望能如此

爲什麼歸咎於青年自身呢？這裡面是富有心理學、哲學，自然學，是綜合了歷史、傳統風俗，而是被主宰於懦弱的個性，學問的缺乏性慾的伸展

多半生幸福是不會計算的，有的人結婚之後覺得對方不夠情呀，愛呀，地而苦惱；有的人結婚之後覺得對方識低於自已太多而悲悲着，有的人覺得對方的環境太窮，而傷悲着，有的人覺得對方的個性，趣味不適合而憤怨着有的人………

然而，那也祇會（也許祇好）苦惱、悲歎、傷痛、憤怨……而已，幸福在那裡？快活在那裡？偉大的事業又在那裡？

——啊，這是我們的大恥辱，這是我們的大不幸，當你們被定婚的時候，當你們已覺得結婚是甚麼的時候，你們爲搶不當父母公開你的所需要的對象

固然，這話是很難說的，那麼你不妨詳細向父母解釋你底不同意的原由，或者你以爲對方有求實或交處的必要，不妨作許多的探考試看以及審了，這是如何令我禁然的數目

有許多青年，給早婚遺害了精神，身体陷於兩方彼傷和疲弱，他們也不會知道在十八歲以內去施行退婚或離婚青年們，你們因爲不知法律的常識以至於司法者姿譽你們用心吧

可是，我自很知道，多半是同情而無所補助

在這時，你的青春僅促着你的異性慰安，可是在未久的將來，你便厭棄了，你除之而悲怒而苦惱，你抵不住一點兒快活的影子

有的，只好聽命地往下混以至於死

有的，把日子交給打罵生氣

有的，另和一個女子結婚

有的，另和一個男子私奔

有的，在設計策去先離婚條件

有的………

我想，世界上，再沒有比我們這嶽家庭間不幸福的悲劇

青年們，我要愛的朋友：倘若你們未有結婚，或未有定婚，當不必再後悔吧，我請你有一點男氣地，爲自已的永遠的幸福，爲偉大的事業而八歲以內請作離婚，那是你的權利，但，你若在十八歲以下，我，我也只好爲你們「奈何」

不過，且請在明在地方權利吧，只要他（她）沒有可以離婚條件的事前，除了拿出把容忍，那色唯有努力於快活的覺求與發見

你自已的努力，你從人類愛——人類愛——得事業的發展後後代的身上找回你所丟失的東西

噫，悲夫，吾愛青年，我們不應該把婚姻看得太渺小了？親你們我們要珍重廿二十歲以後人生的幸福，青年們，是不是呢？

關於雞卵之營養

雞卵普通之重量，自四十五瓦至六十瓦，然因雞卵之不同，而有甚大之差異焉，卵殼之色亦有種種，大體說卵用雞（卵用種）之卵爲白色系，卵肉（兼用種）之卵爲褐色系，即我國土產雞所產卵之色

雞卵與牛乳俱爲豐潤的營養食品，爲吾人日常之不可缺者，然關於雞卵之營養及成分究屬如何猶需之如下

卵由卵殼（約占全重量一一%）卵白（約占全重量五一%）卵黃（約占全重量三二%）而成

卵白以其性質爲鹼性關係，於攝氏六十度內外加熱則凝固

又卵黃之成分爲、水分四九%、蛋白質一六%、脂肪三三%、灰分一、一%，脂肪似乳汁中之脂肪呈微細乳濁狀態，故消化吸收率極佳

卵黃之灰分中，其主要者爲，燐〇、四三%、鈣〇、一五七%、石灰〇、一四%、鉀〇、一%、鎂〇、〇七%氯〇、一%、鐵〇、一%、硫〇、〇八五%

以如是富於滋養分，故可自幼兒之離乳期用之至其用途及食用吾人概皆知之，茲不復述（王子）

家庭中應注意的幾件事項

現誠家庭是社會的中堅是國家的根本團體，家庭的組織不良，社會即隨之而黑暗，國家亦隨之而衰弱，其他地位之重要，關係之密切，爲人民所公認無待贅言，故一般人對於家事，應有一番研究和注意，茲將家庭的幾件瑣事，拉雜的寫在下面，望家庭裡的主事者勉之！

A、治家宜常講演

家庭方面人數一多，一切的事情，那能都有相當了解，甚致由識見的狹窄不明瞭所致，或兄弟鬩牆，或姉妹反目，或叔姪爭訟，或姑嫂不和……宜每月在開家庭中開一講演會，請就關中學品兼優，爲家庭敬仰者來講演，日久可以潛移默化

B、治家宜剷除嗜好

吃、喝、嫖、賭，的害處，是誰都，人人知道的，小則足以失人格，大則可傾家蕩產，這也是一個原因，嗜好之不可近如此，你看可怕不可怕，我以爲家長的應注意左列兩項使他們根本剷除

（イ）爲子女擇相當職業，以防其他嗜生事

（ロ）子女有過，不可姑息，宜嚴加懲戒，要還守時間工作，休息，飲食，要有一定的時刻才能使身心平均發展，作事精神迷貫，不然，漫無定時作事便沒有統系，精神便易渙散，家人有了這種毛病，無規矩的生活，難期家務能井井有條的，所以我希望兄弟姊妹們，養成了遵守時刻的習慣以求家事的整潔

C、保守整潔

現在一般家庭，總覺陳地，多是什物紛擾，齷齪狼藉，毫無秩序，多是凡家淺陋，所以愚講食品類陳設等，應注意也不但有損觀瞻，有時出於衛生，如穢物乃害人，在平時宜注意整潔，以防病菌，食品用具，要顧衛生，如此種種，不但有損於家庭衛生，更有關於家庭衛生，家事一部分，希望家庭們，如果不要加以指正那是非常感激的

（李藹文）

日本式家庭的醃菜法

一、黃瓜昆布卷漬法

材料和用器，用三寸長細嫩的小黃瓜，多少隨意，食鹽昆布（即海帶）罐子大盤石頭

漬法用黃瓜做心，用昆布捲起，一面卷一面加食鹽，卷好了，放在大盤裡，排列整齊，上蓋一層蓋子，用石壓好，過兩天後取出其黃瓜用刀切開隨醬油食之，其滋味甚美

二、黃瓜醬漬法

材料和用器，選將黃瓜之心剔出，最好用粗形的黃瓜，紫菜之嫩切碎之昆布，胡蘿蔔細條食鹽、醬油、大盆，漬法，選切去其兩端用粗條削去其心，放在盆內多加食鹽，上用石頭壓之，使出水時取出，用布擦除去其水再將紫菜用水洗淨，昆布切成細條，充分洗之，胡蘿蔔切成一分粗之條，此種材料，先將昆布塞滿填入黃瓜內，紫菜然後填入，再將長辣椒填入一個，但須依各人嗜好而行之，然後將醬油倒入盆底一層，醬黃瓜一層，層層往上漬，用手按平上撒食鹽經過二十天，便可以食之，放在涼處可放一年之久

三、黃瓜之黃味漬法

材料和用器，用黃瓜十條，大蒜二棵，白胡麻一合，辣椒二個，生薑一兩，食鹽少許，盆一個

漬法將黃瓜充分洗淨，放乾後，擺列盆內，每層撒食鹽一層，醃過一夜，再用石壓一夜，翌日取之，縱切爲二，將種子除去，白胡麻炒之用棒擂碎之，加入少量之味之素，再將瓜切成細條，生薑切爲細末，辣椒輪切，混合在一起，將混

四、白瓜之電乾漬法

材料和用器，白瓜十個，食鹽竹皮等

漬法，白瓜頭邊直形者，切去其兩端，用箸剥去其中之種子，加入食鹽撒列盆中，壓過二三小時，不洗其鹽，用黃瓜擰子，擰成細條，遇晴天，於乾陽處架竹竿晒之，約三小時即可乾，若多一日滋味更佳，又能保存一年之久

吃的時候以水洗之，切爲五分長，漬於醋和醬油汁中，或稍加點味加素更佳，若乾燥白瓜條時，則可貯藏起來，隨時可用之，又可以炒肉，與肉味相同，風味絕佳

食物的中毒

秉公

食物是我們生命的根源，倘若因爲不知道而吃了不良的食物，就要惹起很可怕的中毒，有時竟因之而將寶貴的生命送掉了，所以對於食物須要十分注意的，這中毒的大多原因乃是對於食物的知識不足，錯誤吃了有毒的食物，以致受了傷禍，所以要在平素日，多加小心才好

肉類的中毒　獸肉、魚肉、雞、蛋，以及用此等物品製造不良的罐頭等，若經過日子久而陳舊，就由腐敗作用而生出一種叫做普脫馬因的有毒物質，在這毒素沒有生出以前，無論那樣都可，但是只要生成了以後，就是煮熟或蒸，也都不能使之失去毒性的，所以如果有可疑之處，雖然覺着惋惜，吃，須知因此覺有要命的危險是很可惜的，也是絕對的不可吃

大抵食了這毒物後，經過一小時到三小時之間，就能起中毒的症狀，所以設若覺出吃了壞東西，立時要多飲鹽水，用指頭或鳥類的羽毛，攪動喉部使之嘔吐出來，若是經過時間既久，毒已經達到腸中，那麼就應當服用瀉劑，以排出於體外，無論如何，都要趕緊延請醫生診治，以免貽害終身

既已腐敗的肉魚，都是沒有彈力，軟鬆弛緩，顏色也不新鮮，肉魚特有的氣味，變成異樣令人欲嘔的腥臭，不久就要發生安母尼亞的臭氣，而液要現於表面，所以一見就能夠辨認出來

雞卵中毒　這在雞蛋糕中毒可以見到的，聽說從前有一家，因爲吃了從遠方捎來的禮物——雞蛋糕，而全家人口都中了毒，這是由於吃了腐敗的雞蛋，牛奶等物的緣故，牛奶的酸腐之毒，倒不是了不得的，可是腐壞的卵裡，有普特雯菌的毒素，這實是可懼怕的

魚在用時也不可不加小心，尤其是生晒的乾魚，因爲乾燥的不圓分，就容易腐敗壞，再有酸的鹹魚，如果食鹽只有一成以下，是不能持久不壞的，腐臭的魚，縱然烹調，也是徒勞無益的，所以只是變了味，最好捨之不用，這樣才可以避免意外的危險

毒覃中毒　覃是非常可怕的，錯此而喪掉了生命的，真是不在少數，在食物中毒死亡中，這個要屬最多，最主要的毒覃，有長頂廖菇，紅廖菇，蝗蛋廖菇等等

常有人說：廖菇的案者是上下裂縫的，沒有惡味的，沒有瘢色的，都是無毒的，可是這都沒有科學的根實的，所以如果沒有十二分的把握是決不可隨便吃的　像松的那種菇洲等中毒

碎錦

△造一隻一千五百噸的貨物船約需鋼鐵一千二百噸，換句話說建造新時代的貨物船，所需的鋼鐵，約占總噸數的八成強

△製造一架重轟炸機或大運輸機，至少需用上等合金五噸

△太平洋中的小島非常小，約三小時，就可步行一周，上面既無老鼠，也無蚊子或着蠅氣候比蒙疆，熱一點

△我們現在的時間比事變前早一小時，原因是和盟邦日本取一致，各種連絡上有種種方便，我們正午的時候昭南島才在午前十時，爪哇在午前十時半，加爾各答在午前八時半，柏林在午前四時，華盛頓在頭一天的午後十時，整差十四小時，這些地方時間互異的原因是經度不同，見太陽有早晚之別

△在軍艦上，祭祀神社的全世界中，有只神國日本，據說英國軍艦上有牧師行祈禱

家庭常識

1、吃墨紙簡單製法

舊報紙入灰汁中，煮一小時即成簡易之吃墨紙

2、複寫紙的製法

眼油一兩，油烟二錢，混合之，調入上攪拌，後用優良之日本紙，塗布之既成

3、簡易防空燈罩製法

當防空演習施行燈火管制的時候，家庭中所有電燈自應購防空燈罩或畫布外套，但二者均需要金錢，現在有一個不要錢的方法，係將空罐頭筒，在底開一個洞，按在燈泡外側就是一個很好防空燈罩

4、除去墨水污

藍墨水沾污衣服上很難洗掉，你要洗他的時候，將被沾污處浸於水中，然後用以洗滌水污染的地方，很輕易就把牠洗掉了，[illegible]理想的事情啊

混食中毒

自古就有種種的傳說，然而內中沒有科學的根據者爲多，再進一步說，多數是由於不消化，而起的作用如煮米和蛤蜊，蟶蠔和蕎麵，魚和蕎麥，牛肉和蔬菜等大部分是不可多食的不消化物

無論如何，暴飲暴食是必須深戒，看出腐敗的食物，要絕對不吃這是最要緊的

黃的肝臟，血液中，有很劇烈的毒素，往往就能奪去了人的生命，在中毒裡，有三分之多是不可救藥的如果不是有十分自信的料理，是千萬不可吃的

診室

（問）國樑先生，敝人現年二十七歲，在二十四歲以前身體健康，由二十四歲春壯獨眠，經一夏之久，午後不能飲食，比年前益重，至本年多季咳嗽吐血，後經診察，謂爲肺病，左肺有孔，且兼胃病，遂住院治療，經過一年半，其間又吐血一次，能而大夫云，肺孔已長，稍能下地，尤許出院回鄉，一切仍照前規，攝養，並服用麝葯，而病症未能脫，計且無有痊愈之時期，然及三載，但出院時要服仍未十分痊癒，近來咳嗽稍輕，間有黃痰，小腹悶脹，胃部似隔膜痛，身体漸瘦，溫度偶高，有時至三十八九度，症狀不如在院之時，惟每月溯方面在以上期間內有二十餘日一大者，乃至四十日者，每當經期之前一二日，必先腹作小痛，初來一二日顏色淡，三四日顏色中平數量非少，前書月經忽停，迄今已五閱月，不知何因，現服藥藥（拐阿可爾，保利他民）已服兩月矣，亦未見何效，但此藥甚缺乏，十家九家無，近聞友人云（哈利巴）很有效，不知確實否，祈　先生指示，對敝症有益之良藥，以上服藥服月經停閉，再懇示一良方早登報章，以除病苦不勝感激之至

待教人韓書香於德惠西二道路門牌一七三號

（答）韓書香女士鑒：來函云顯係肺結核，如並服並用，月經色淡等，恐爲結核病所致，此等症要除去，非有恒心毅力持久療養的功夫不可，療養之道，宜常見日光，呼吸新鮮空氣，起居有節，不可過勞過度，應適宜的操作與休息，更當用一番忍耐的精神，與病魔戰，不必急求功效，意本症雖非不治，全然自然立至也，如服肝油，柳屯補鐵，或即用拐阿可爾或保利他民皆可，但須持久療養半年甚至一年，二年，總能平復，既復原壯，更須常休養，日久天長，自然會恢復幸福的健康，走進明朗的生活也，二不可急躁，二不可求治太急，切記切記　大連市寺兒溝病院院長　醫學士

二桃三士

鐵嶺劉學義選　胡震洲校

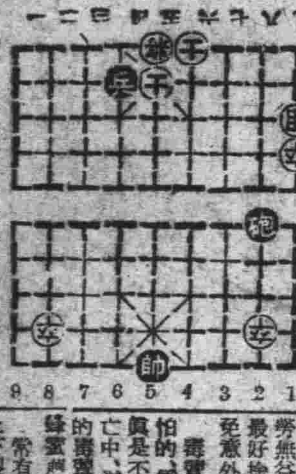

著法紅先勝

炮二進四　卒二平三　帥五進一　卒九進一　兵六平七

卒九進一　兵七進一　卒九進二　炮二退二　象九退七

炮二平八　象七進五　炮八平五　卒九平八　帥五進一

卒八平七　帥五平六　（和）

肺癆吐血急効藥

肺病咳嗽藥

此藥專治青年中年肺病吐血，肺痿五癆七傷，肺炎肺管炎，[illegible]即見効驗

各縣代理店

[illegible]

大連總代理

總發行　奉天大西關北天光電影院東　精業堂藥房

函購處　北京　天津　分行

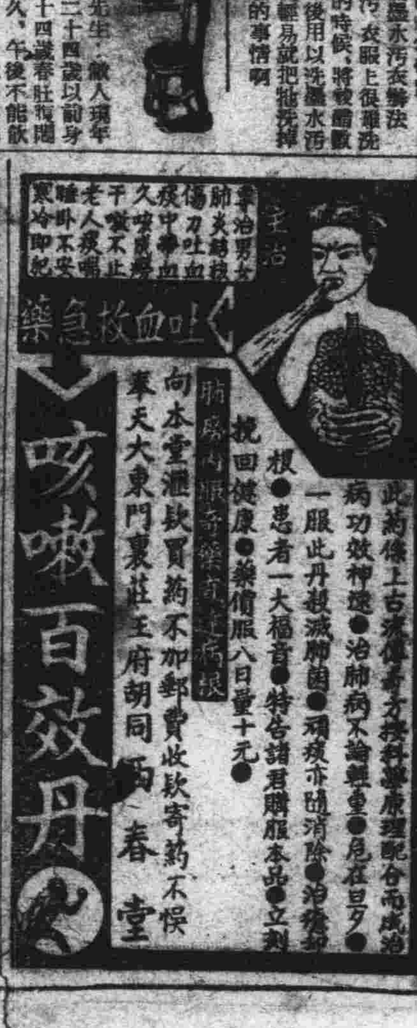

青年隊要綱並規則

組織要綱

一、方針

應及現下重大時局。以確立州內滿人青年組織。基於奉公聯盟綱領。實施指導錬成。藉使青年一致團結而爲大東亞共榮圈建設挺身隊

二、要領

（一）滿十六歳乃至二十五歳州內滿人青年男子。組織興亞青年隊

（二）興亞青年隊組織原則上以區或會爲單位。在都市亦將得以職域爲單位

（三）興亞青年隊組織運營。由奉公聯盟事務局担當

（四）爲實踐指導興亞青年隊在奉公聯盟各支部設置總隊本部

（五）爲錬成興亞青年隊中堅隊員。須設置錬成施設

（六）興亞青年隊。爲謀與關東州青年隊聯合會作有機的關聯。以期民族渾一之勗員体制完成

（七）滿人青年隊組織。準照興亞青年隊之一元的行之

運營要綱

一、興亞青年隊、暫以各組成[illegible]

二、[illegible]組織比較的優長者編成之[illegible]

三、[illegible]總隊本部。置總隊長（一名）副總隊長（若干名）總隊長以奉公聯盟支部長充之。副總隊長由該地區之官民有識者中以奉公聯[illegible]

四、興亞青年隊之指導運營重要事項。在奉公聯盟事務局設置指導委員會在各總隊本部設置總隊指導委員會各指導委員會以官公吏。奉公聯盟役職員及民間有識者編成之

五、興亞青年指導錬成。以左記爲重點實施計畫

（甲）把握皇道精神

（乙）徹底時局認識

（丙）確立新生活樹範

六、[illegible]

七、各單位[illegible]之運營各隊須制定隊則

八、爲錬成興亞青年隊幹部隊員設置錬成施設。由奉公聯盟事務局經營之其訓錬內容及設置要綱另行作成

本則

第一條 興亞青年隊（以下稱青年隊）以關州內滿人青年。加以中堅州民之若從的錬成。實踐躬行奉公聯盟綱領爲目的

第二條 青年隊以欲達成前條目的而適進。十六歳乃至廿五歳。關東州在住之滿人男子構成之

第三條 青年隊之組織原則上以區或會爲單位。至在都市得以職域爲單位

第四條 青年隊之組織運營。由奉公聯盟事務局。當之爲謀其實踐指導。各支部設總隊本部

第五條 爲謀青年隊之指導運營。在奉公聯盟事務局內設置指導委員會委員。從官公吏、聯盟役職員。民間有識者中。由奉公聯盟事務局長委囑之

第六條 總隊本部設總隊長（一名）副總隊長（若干名）並總隊指導委員會總隊長以奉公聯盟支部長充之總隊長之命承奉公聯盟事務局長之命指導管轄區域內興亞青年隊之實務副總隊長從該地區官民有識者中。由奉公聯盟事務局長委囑之副總隊長補佐總隊長。遇總隊長有事故時。代行其職務總隊指導委員會委員。從官公吏並民間有識者中。由總隊長委囑之[illegible]

第七條 欲結成青年隊時須照定章經所轄總隊長請奉公聯盟事務局長之承認

第八條 青年隊置左列役員

一、隊長 若干名

一、副隊長 若干名

一、幹事 若干名

前項外得置評議員

隊長經奉公聯盟事務局長之承認。由所轄總隊長任命或委囑之

隊長承所轄總隊長之指揮監督掌理隊務

副隊長由所轄總隊長任命或委囑之

副隊長補佐隊長。遇隊長有事故時。代行其職務

幹事經隊長推薦。由所轄總隊長任命之承隊長之命司掌隊務

第九條 役員任期二年。但得重任

第十條 隊長關於左列事項。須經所轄總隊長請奉公聯盟事務局長之認可

（甲）隊規定之制定改廢

（乙）隊員之賞罰

（丙）其他特被指定事項

第十一條 隊長。每年須提出所定報告於所轄總隊長

第十二條 隊員須受所定訓錬

第十三條 役員及隊員之賞罰規程定之

第十四條 本規則施行所必要之規定由奉公聯盟事務局長定之

附則

第十五條 本規則自昭和十七年十二月一日施行之

滿人興亞奉公隊要綱 聯盟理事會審議決定

關東州聯盟鑑於時下州內滿系青年之奉公精神。久擬組織滿人興亞青年隊。茲已擬定要綱。即自二十七日午後二時。在州廳會議室開理事會審議決定。於是聯盟已久之滿人青年組織。遂作新的出發。該會議出席有柳井長官（聯盟會長）以下理事。岩井兩副會長。事務局鹽谷。米野兩副局長以下各部副部長。並各理事等三十餘名首由柳井會長致辭。介紹新任副局長部長之後。即開始審議議題「興亞青年隊結成要綱案」同四時散會

青年蹶起適逢其時 應展開積極的活動 柳原錬成部長發表談話

二十七日於州廳聯盟理事會席上。確定結成可謂爲關東州劃期的青年組織之興亞青年隊。於理事會閉會後。柳原聯盟錬成部長。呼籲青年要望其自覺與奮起。談話如左

於本日之理事會席上。決定久所待望之興亞青年隊之結成。確立劃期的舉州的青年之總動員体制。當茲非常時局下。要求於青年層之積極的活動期待極大。當時代轉行一大轉換之時。最偉大的力量。是即燃起情熱之青年的挺身活動。担當非常時下之重担指導時局者。捨棄有熱氣之青年無他。新体制之完成與確立。推進於青年層之活躍與實踐如何耳。故余願我數大東亞共榮圈之建設。勗々進展之時、高呼「當此時也。青年若不蹶起尚待何時」青年諸君。今正是蹶起之時。今正是充分發揮青年之偉力之時。欣幸此青年活動之組織体。於此實現。總之使此組織或活與否。則端賴於青年各人之雙肩。如構成分子如眠如蛭之組織体。則無何等價值。此爲如死之組織体者。勿待贅言。若各隊員。俱能清新潑剌而活動。則即可以發揮組織体之偉大的底力。關東州內已有以日系青年組織之綜合体之關東州青年聯合會。今又於茲誕生興亞青年隊。日滿兩系各青年組織已然整備。但[illegible]更進而將日滿青年渾成一体。結成關東州興亞青年隊不可。出發雖爲二者各有不同。但結果必異途同歸。追至關東州興亞青年隊結成之道程。當由於滿系興亞青年隊之成長。而作短縮興亞青年隊。不同都市與鄉間。俱大事活躍率領區或會者非青年隊不可。是以青年之使命誠屬重大者也。望以作時局下社會之先驅者。立即展開積極果敢活動。余實不勝切望焉

滿洲國記者團 來月廿日歸京

【上海訊】觀察中國中之滿洲國記者團一行。茲因方針改變。故中止觀察九州。預定於二十七日自上海啓程。十二月二十日返京云

鋁電線研究成功 科學陣偉大功績

【新京訊】滿洲電業。久即鑑於銅之重要性。故企圖將送配電線及屋內線等銅線改成鋁金線代用化。關於鋁配電線則已導入豐滿江水發電所之水力電氣西安送電線以及各線之鋁金線代用化。已行成功。而現出鋁金線時代。但對於屋內配線。前雖因鋁金線之脆弱性與熔解程度之低下。實質的代用化尚屬困難。然後由該社試驗所繼續多年苦心研究結果。現已踏上實用化之第一步。於新京電業以新建中之該社集合社宅二十戶及社員宿舍之屋內配電線、全部用鋁金線推進工事。故該社今後將全滿。決將屋內配電線之鋁化普及徹底。按此實現化。實乃東亞共榮圈內最初之劃期的創舉。於滿洲電氣科學陣樹偉大功績。各方面俱抱有莫大期待云

白古的新面目

「包圍白古之頑敵實行攻擊中之皇軍。自七日朝即演激烈之市街戰。當日午後五時完全占領。」這是昭和十七年三月七日。日本前線特派員。發送槍後感激之第一報。白古傍仰光東北四十六哩。下緬甸之穀倉平野。並係臨仰光與瓦城間之鐵道要衝。人口約二萬五千。爲昔時與緬甸人爭覇暹羅拉印人之王城趾。郊外有著名之釋迦大臥像。稱比的民屋上。浮渚盛夏的雲烟。希志丹河支流之渡場。猶如忘掉在此激戰的情勢似的。商賈往來。形呈繁華之景象有的人說：「戰爭是破壞文化和一切的最不當的事。」但若以大東亞戰爭觀之。如此的論調。是要被推翻的了。是凡認爲戰爭是破壞。一切的人們。要知道爲什麼新生的白古緬甸的東亞再建。亦能如想像而成功呢。然而又何以能夠向可能現實之建設步驟呢？（照片即商人們擁滿在白古的渡船—檢閱濟）

大東亞戰蹟（三）

出貨踴躍幾無餘暇 交易塲中大豆山積 哈達河開拓團粮穀登市情景

【東安省哈達河開拓團上原特派員通信】茲當研鑚建國以來之快褒寄與親邦必勝之秋。舉凡滿洲國全土躍起增產蒐貨大行進、記者於感激之大東亞戰爭一周年記念日前克服不便不足親察開拓民之眞姿而往訪東安省哈達河開拓團與團長貝沼先生同道訪交易塲、早期出貨至十五日。無晝食之暇交易塲人以與農民高談溯論。而得到特配綿糸布等物品之農民。喜形於色。感謝親邦挺身協力。比々皆是此大豆之一粒々々皆爲日本偉大之戰力。交易塲廣塲野干草山積因於穀物出貨。故野干草出貨遲。而貝沼團長之奮戰塲衷無論前線開拓團均以戰塲之心情。據貝沼先生談開拓地問題云

本團。營農形態多偏重於家畜生產主義。故此必須改以日本直接必要之食粮飼料生產第一主義營農形態。又東安省開拓團最必要者爲農業技術改善以技術的改善。則可招來大豐產。因此設置農事試驗塲對團員作以技術的指導。

本團。昭和十年先遣隊入植十一年本隊入植至現在。戶數二百六十戶一千名水田二百三十陌地三千陌（內一千五百陌耕作）爲公共施設。食粮加工工場病院。國民學校等一切具完備。並由貝沼先生嚮導。觀察釀造塲

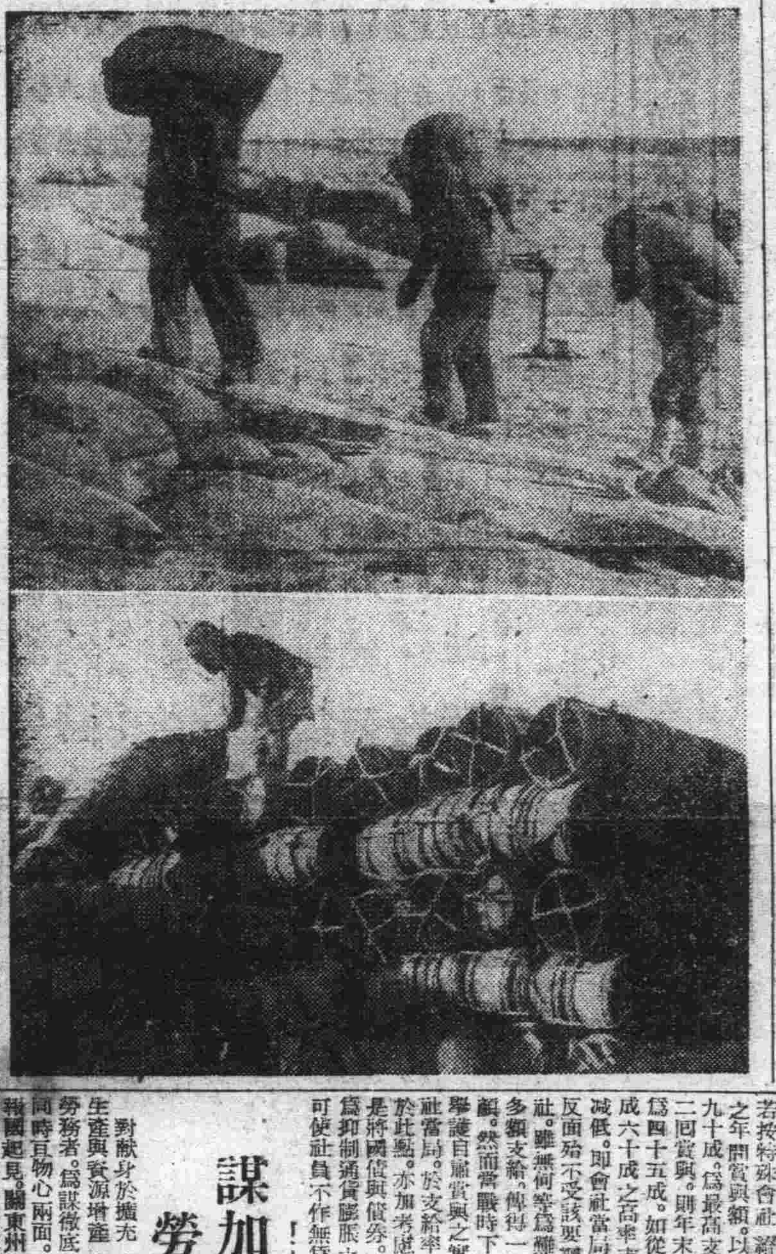

（照片上即哈達河交易所之大豆堆。下爲開拓團之藁稱堆）

聯盟大連支部常會日程

奉公聯盟大連支部。爲研討來月實踐課題。定於本月三十日。各區部招開滿人役員常會規定各事錄次

△各區招開時間

一、直轄區。卅日午後三時。在常盤國民學校

一、中部區。同午後三時。在（第三金融組合內）

一、西部區。同午後三時。在（大正國民學校）

一、南部區。同午後三時。在前國民學校

一、北部區。同午後二時。在（周水公學堂）

△重要議題

一、十二月分常會市選事項

一、大東亞戰爭一週年紀念戰爭生活強化運動

海拉爾獵狼隊 佈成搜索鐵陣

【海拉爾訊】搜索呼倫貝爾巴爾吉扎餓狼、二十五日分乘貨車。由海拉爾出發之狼狩隊一行五十餘名。在迫近薄暮之際。漸次抵目的地拿馬古利廟在此一夜後。一同由二十六日早朝起。分七分隊。張布狼群搜索陣接得。尋求羊群不時出沒之餓狼群。大舉向拿馬古利西方某方面移動中之情報。滅布陣極爲完全。擬翁待夜之隊員。獲得遊牧蒙古人應援。在寒氣中意氣頗爲軒昂

冬 宜棉衣料

豐富 新穎

奧町 瑞康百貨店 電2六九五六

昂揚隣保相扶精神 舉辦民生強化週間 來月開始要望熱烈援助

每年於冬季。爲拯救貧窮。而由全市總動員。冠以慈善同情週間名稱之同情金募集。本年度例實施。惟因本年相逢大東亞戰記念一週年。冀強調職時生活。昂揚鄰組扶助精神與民生活強化週間（同情金袋改爲「康民生活強化協力袋」）其扶助金正兩捨零有一市要隣保相扶一家一等五相團結協力等殊有意義之文字。主辦團體仍舊爲大連市。關東州社會事業協會。奉公聯盟大連支部。大連方面事業助成會等。後援團体爲滿鐵、大連各警察署。各商會以及本報等各機關。實施日期自十二月八日大詔渙發紀念日起。迄十七日止爲十日間。而往年爲星期。本年延長三天。意爲當大詔奉戴一週年戰事方酣。而勝利遂漸爲吾大日本帝國所把握。後居國民每人都須扶助苦於生活者。而求其更生振起對國家有所供獻工作。以求各界仁人君子與以同情。多多寄捐。每年度該寄附金受附場所。則爲大連市民生課及各出張所。奉公班幹事。分區長。分會長等處云

南關嶺計克盡厥職

南關嶺會計食會 孫廷榮自就職以來。朝夕精勵。竭誠奉公尤其近年來。該會之配給食糧工作。因孫氏以其敏捷之手腕處理得非常圓滑。並且明瞭土地性質。農產物之收穫。每當收買食粮時。更能力求合乎國策。而居民亦咸稱便云

洋灰鐵筋闇安 應加取締

建築用洋灰鐵筋。因均按建築者之襄圖所指定建築坪數。而配給洋灰鐵筋。如斯在補修用之洋灰。旣無可能。因此則演出暗交大價。現在之洋灰暗安。每包爲至十圓有奇。鐵筋之圓鐵。据確訊。亦僅有暗安每噸二百五六十圓不等。對與暗安。各該應嚴加工藥者於旣製圖領得材料。再行暗安此違建築之原圖計劃。又違暴利。實應加以取締云

軍神像塑完成 把握生前精進克苦之特徵 充分表現莊嚴且精神

【東京訊】軍神加藤建夫少將身長六尺餘之軍神像。二十六日初完成。大日本航空美術協會理事藤田。晴廣氏等努力作成。仰視在東京世田谷區田園調布藤田晴廣氏畫室中央保護大東亞大空之軍神莊嚴不禁感謝與歡喜。按製此軍神像。係由明野飛行學校提倡。爲八日之委託航空美術協會。懷故少將宅事。自此以來。相應該意義得遂工作。打破迄今之慣例倣彿像製作。經三十一名彫塑家之手。超越流派主義。一意誠心爲再現軍神加藤少將崇高精神。各自重行研究。飛行協會長堀丈夫中將。亦相當指導。並親自將全員領。至故少將宅作故處魂香等。關係者一同眞摯祈禱之心。使無遺憾的豫先九月十八日全員出席下。嚴肅舉行開作儀式。二月余克服一切不便困難。廿六日按預定完成。此間曾匯數回召開完滿至明之研究。余迄今已完成之軍神像。十二月一日將士壯大將所書之額面。由村孝之介畫伯之「軍神最期之日」中村壽作畫伯之「軍神生守」富本三郎畫伯之「軍落加藤建夫少將肖像」等一同安置在明野飛行塲軍神堂。由立川飛行場共同製作。迄今無所躊躇。但得如此完成。感激至大然爲予想以上之効果。今後擬乘此機緣。在凡有方面盛行較任傑苦心者。並須相應軍將貫注以莊即是非單爲寫實的製作。嚴且精氣。以及擬使軍將精神與力再現等。爲使並稱連克苦之少將特徵。有寺西中佐。木下少佐。故少將如々大須賀少將夫人。臨時指導。得今日完成。如其謂我等之力。無寧謂托福以上諸人之協力。更可謂軍神御遺訓所賜

謀加強致力報國 勞務者將配純棉

對獻身於擴充生產與資源增產之滿系工場勞務者。爲謀徹底聖戰之趣旨同時且物心兩面。更加強專心報國起見。關東州工業會。於十二月八日。大東亞戰爭一周年記念日當日。對州內傘下各工場勞務者○○○名。一齊分別交與施行純綿之特配。特配之純綿極爲美麗。關東州工業會。於十二月一日。以載重車數輛。向各工場送達。並添附趣意書日。各工場嚴肅舉行式典後。

主要會社年末賞與 最高率四十五成

【新京訊】一般俸給生活者每到一年最末的十二月。就都很歡喜的盼望着賞與。金的發給多少成了。已成爲一般俸給生活者的注意的焦點。諸會社若按特殊會社。經與統制要綱之年間賞與額。以基本薪俸之九十成。爲最高支給額若年分二回賞與。則年末之最高標準爲四十五成。如從來一回五十成六十成之高率支給。當必須減低。即會社當局。亦覺臨時反面殆不受該要綱影響之會社。雖無何等爲難。但是總額多額支給。倘得一視社員之矣顧。然而當戰時下之今日。係舉議日廣賞與之實起見。故會社當局。於支給率審定時。對於此點。亦加考慮。所定方針是將國債與儲券。同時發給以爲抑制通貨膨脹之一助。一面可使社員不作無爲的消耗。茲聞各主要會社之賞與。支給準備情形如左

△滿業 目下因正在檢討賞與支給率。故尚不能明確的言之。但比較昨年。當無大差。再支給的時候。亦爲例年之十二月十五日前後

△電業 大体的基準。業已作成。與例年不變。仍以最低廿成。最高四十成之範圍支給 時期仍與昨年一樣

△中銀 賞與支給之審定。因比例年稍遲。故不到十二月。則不能作最後之決定。但在繼續允許之範圍內。設法多額支給。至其時期。現在雖不能確言。但準備在來月十日至十五日支給

採暖期中煤灰處理方法決定

大連市衛生課。鑒及已入採暖期。爲於煤灰適要處分。並其人夫及運搬車不足之際。爲對策。課協議之結果。而今年度之會社。銀行。工場及澡堂[illegible]之煤灰。與廢物同樣辦理。在此冬季。增加貨物自動車五輛運搬車二十輛。人夫亦行增員從事市街撤底。清掃再於本格的採暖。期煤灰必激增。若完運搬。亦減礎廢棄所殊感困難故利用市內空地。暫時堆積汚物。待來春再行處分

東亞大旅社開幕廣告

敝社現遷移至市內淡路町二番地位置適宜交通便利房間比較以前尤爲美麗對於衛生設備及浴室食堂招待一切完善謹擇於十一月二十八日開幕敬乞各界光臨倍加惠顧是幸

官許 日滿唯一特等旅館 東亞大旅社主人敬啓

設備 洋式寢床 日式疊室 暖房 浴室 食堂 團体用室

電話 代表 二、五六八四番 總務室 八三一二 電略號 トウアホテル

土地執照印章被窃聲明

啓者茲因土地執照分家單及金福延化學院圖印章一顆於本年十一月十一日被拆居孫金永俗竊去各照及印章無論金永作賣賣抵押概作無效金徐氏領名舉蒸鐵嶺縣大甸子村大甸子屯地號九五○號九四一號一○八○號一二○四號又同村轉嶺子屯地號一五三五號五五三號五六二號五六三號五七二號五八六號各一張金福延領名同村轉嶺子屯地號五三六號一張特此聲明

聲明人 金徐氏 金福延 啓

萬人油

外科 花柳科 專門

永壽醫院

院長 徐長風

院址大連市富久町十一ノ一 電話（三）四九八二番

隴西氏理肺丸

痰喘咳嗽是老年人冬令最可怕的病本丸爲感冒咳嗽經年痰喘結核肺病有效治療 定價 大瓶五角 小瓶三角

各埠著名藥房均代售

隴西氏清肺散

爲小兒呼吸器專門劑 食熱百日咳嗽痲疹咳嗽 盛喘息感冒驚風咳嗽痰 定價 大四圓 小二圓

奉天市朝日區光榮街一一五三 鴻育堂出品

冬 專門

新穎靴鞋 應時服裝

豐富 百貨品

大連西崗街一七○ 新華 電話三一○一八

遺失圖章聲明作廢

啓者敝人於九年本月十九日因一時不慎將[illegible]字號印章遺失除登報聲明外另作[illegible]他日失印作廢特此聲明

共同委託經理 孫長生 啓

推銷最新國產

環球牌鐘

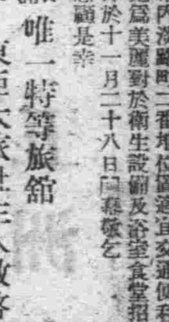

原料精上 [illegible]

安東市金湯區新興街[illegible] 大成時計工廠 電話五一六一番

宏愛醫院

大連西崗平順街十番地（大連池身老）

診療各科 完善設備 入院隨意

院長 孫悅捷 電話（三）七五九一

流行服料 秋 應時登場

新大街 乾豐百貨店 電三二○七二

隆中策

張楚頌詞 命運問題事速訪隆中策

前途事業目下吉凶未來婚姻[illegible]

人物誌 滿天髓 紫微斗數

餘蔭堂 [illegible]

嗚謝

慈社 治愈 乾血癆 症絕（2）

[illegible]金剛三昧法水[illegible]許桂坤居士[illegible]

大連市加賀町二六谷喜染醫院

公告

康德九年八月一日發行之第一回富國債券本年度元本償還及加成金交付之抽籤按照左開執行之

一、元本償還金額 國幣拾壹萬八千參百圓整

二、加成金々額 國幣拾八萬五千圓整

三、抽籤地址 新京特別市大同大街協和會館

四、抽籤執行日 康德九年十二月一日

五、抽籤方法 使用能勢式特號抽籤器執行之

六、元本償還 對於中籤之債券償還元本

七、加成金交付 按照中籤之等級交付左列加成金

壹等	壹千圓	貳拾個
貳等	五百圓	四拾個
參等	五拾圓	六百個
四等	五圓	貳萬貳千參百個

八、中籤債券元本償還及加成金支付開始期日 由康德九年十二月十日開始支付以上

康德九年十一月二十八日

經濟部

好評嘖々 世界獨特的神効秘藥

京城 都藥房 淋菜

羅患數年的淋病和未曾下疳 一劑八圓 即足 百發百中 保能斷根 永不再犯

本藥[illegible] 主治功能[illegible] 一劑 八圓 四圓

全滿各地 有代售 合資會社 都藥房

大遼河治水工事
以總工費一億五千萬圓
擬定五年計畫明夏開始興工

【奉天訊】對於穀倉南滿之實康大遼河、政府決定將由明年度起、以總工費一億五千萬圓五年之年次計畫、着手興工本格的治水工事、按從業遼河水害頗甚、其被害額、僅遭洪水害、即年達六十萬圓之鉅、此巨額不過只七、八月南滿降雨期此二個月間即被水所流去、鑑及此種奪害、於徹底的芟除災害之同時、並作時局下特別要請之農產物、增產之區產滿洲痛快之計畫、按此即因政府於本夏視察南滿地區一部水害武部總務長官、深切認識對於遼河水系芟除水害爲農產滿洲之緊緊問題、故向關係者披瀝斷行遼河治水工事之決意、因是交通部並奉天省建設廳、已着手調查急對實行計畫案之作成、近擬定成案、決自明年起、即以太子河、范河兩河爲第一期計畫、投三千萬元之巨費、具工建設治水堰堤、但五個年計畫遼河水系治水堰堤之建設處所、乃爲大遼河十五派流之中東遼河、西遼河、太子河、渾河、海城河、柴河、氾河、清河之八大河、遼河貫流於南滿平野南北總流域面積實達二十二萬四千七百平方公里、占滿洲國領土之千七%、俟此治水工事完成有單於防止水魔奏消極的效果、且可依此迄現在判明之農地造成可能地、開發水田十六萬一千町步、田地三十四萬三千町步之莫大沃野、同時並可確保南滿重工業都市之工業用水此實爲一舉數得之莫大計畫、現在奉天市工業用水之大水源地計畫、由明年着手、由於氾河治水堰堤之兼用、而移於實行、關右滿江奉天省建設廳長談話如左

治水即治國之要諦之語、於中國滿洲大數千年來對治水事業即極努力武部總務長官、會見曾起一部氾濫地區視察水害、鑑此實非急速斷行不可之事、故與同行之飯田主計處長乃其他關係者協議、急速着手作成實行案、其實遼河之治水計畫案、已於康德四年由交通部即以遼河改修計畫案加以調查、故決將自明年實行治水工事即建設遼河水案入鑑堰堤以期調節洪水期與枯渴期之水量、如康德四子八……五千四百萬之間接的損害……而行一擧此於滿洲國洵堪欣喜者也

戰時生活強化運動期間
關東州工業會
決定指導工場事項

定期十二月一日展開之戰時生活強化運動、擧凡日滿兩國高揚後盾國民生活對戰時意識、而担當生產增强部門之關東州工業會、於運動期間中呼應傘下各工場決定展開左記行事

一、重役現場指揮
二、於職場就業前或正午默禱後、誓以「增產之誓」
三、效當實施計畫、在不需時間、經費之工場內實行能率增進競爭
四、町長各產業戰士創意與工夫
五、清掃機械設備工場、以期增進能率同時並謀廢品回收徹底
六、謀事務處理迅速

石炭購買通帳
廿日發給市民

【蓋平訊】本街因每年冬季商民護暖用之石炭、由當局配給、本冬將臨當局爲關心民衆護暖爲重、已於本月二十日經由各組々長分發石炭購買通帳每戶一册、不日即可領取、今冬需用之石炭、可以無憂矣

蓋平街內
配給食糧

【蓋平訊】本街內民衆因食糧缺乏、一般皆感覺不足、當局爲關心民食爲重、於本月二十四五六日三日間、配給高粱米及小米、先由街公所發給配給票、指定配給糧房、每人高粱米十斤五兩、小米八斤五兩所以一般民衆聞此消息、莫不笑顏頓開、皆持配給票及物質配給通帳等、前往指定糧房領取云

……者以故今後之民食配給既無問題市民實應額手感謝者云

旅順將設商工會
商工協會作發展解消
無論市內商店即民政署地區業者亦使加入

在旅順商工業者間、頃計畫組織即應戰時下統制經濟、擬爾身商工報國之機關、此次新以在旅順日滿商工業者結爲一體設立旅順商工會、同時使已往之旅順商工協會發展的解消、該會以在旅順市有營業所之商工業者自勿言也、即民政署地區之業者亦須加入、其組織方針分纖維部、穀部、食料部、洋品雜貨部、燃料部、旅館、料理店、飲食店部、醫藥品部、書籍紙文具部、建設部、機械器具部實施左記事業以期強化業者相互發展

一、商工業者相互融和協調
二、增進商工業者福利之施策
三、統制經濟指導
四、對官廳建議或請願
五、與他商工業團体連絡
六、商工業之仲介紹及斡旋
七、商工業之調停或仲裁
八、商工業之調查
九、其他達成爲本會目的、理事會認爲必要之事項

再該會主要役員如左

會長　村上信二
副會長　石井本一
顧問　山縣富次郎
同　旅順市長　細川清
同　同副市長　溝田敏男
旅順警察署長　南政一郎
旅順市會議長　高山勝司
相談役
旅順市經濟課長　大崎喜義
旅順民政署經濟課長　牛島辰巳
旅順警察署經濟警察係　南部止郎
王錫三
劉德智

滿州雜糧
昨到二十六車

負責州民食糧配給之、關東州雜穀配給實業組合、除在當地、收買州產主要雜穀、如苞米高粱元穀等、外更自本月十二日起已實行由滿洲農產公社、購妥大宗滿洲產新穀、逐日先後到貨、查自月之十二日至月之廿五日間、已到來苞米百餘車、而該組合爲期民食雜糧今後輸入之便利、已決定計劃由滿洲農公社、巨數購買、以期達配給之充足與圓滑、故昨二十七日輸入苞米十二車

將在大連設支店
營口製藥輸入株式會社

本社營口之滿洲製藥輸出入株式會社、此次爲輸出入業務之促進與確保廣域交易數量、故決於近日在大連設置支店目下向當局申請認可

謀金融之流動繁榮
唐市組織農商銀行
日內正式營業吳杞芳爲董事長

【唐山】唐山市商會會長吳杞芳等爲謀農商金融流通、調劑市面資金週轉、以期促進唐山市繁榮起見、特發起組織唐山農商銀行、經呈奉財務總署批准、爰於本月廿日上午十一時、在唐山市商會內、舉行創立會、選擧董事、監察人、出席者除股東全体外、唐山市長于文成（建設科常鵬賓氏）聯銀唐山分行龔經理、河北銀行分行王經理、并新聞界等均參加、行禮如儀、首由吳杞芳氏報告籌備經過、次即通過章程、旋由股東內票選董事、監察人、吳杞芳、姚桿生、孫毅霖、李輯杭、王西園、丁作舟、王振聲、李慶鵬、王榮紱、張伯元、史鶴庭等當選董事、丁際平、史煥亭、孫振華當選候補董事、戴玉成、劉信齋、張簡清、當選監察人、選擧畢、由唐山河北銀行王經理、發表檢查人報告書、證明一切創立手續合法、遂攝影閉會、下午召開第一次董事會、即席選定丁作舟爲常務董事吳杞芳爲董事長、負責聘任副理、近期內將開始正式營業云

大東亞港商店街
與都邑計畫併行建設

【安東訊】以安東市內實業關係者結成之大東港商店街建設組合總會、於二十日午後二時、在商工公會會議室、由組合員七十六名出席之下開催對組合總括購入用地實行各組合員用地之分配、午後五時許散會、再該組合即應大東港都邑計畫之進展、着手建設商店街用地之口數、百一口價格一平方最高十二圓八角、最低九圓四角云

努力增產

與故國增產各部門兼倡鬪進相呼應、而致力於現地之自給自足之各專門技術者、與言語生活遍異之原住民、刻無寧日、以指導之精神、克服苦難、活用現地豐富材料、而收莫大之成果、實不勝令人欽佩者也

巴達維亞市之斎馬西被服工場、對於土着民給與被服、並自縫製造、現有職工約五百人

又該奇周西另有醸造工場、以現地產大豆爲原料、造出有風味之酒與醬油等、以在日本有名之龜司基、而代之以爪哇銘酒、現地各部隊無論矣、即各地業職士們亦均用此種給之、而博到好評、照片（上）原住民之縫工場（下）爪哇銘酒、忙於包裝之女工（檢閱濟）

第三回滿蒙物資協定內容

【張家口訊】爲謀滿蒙間物資流通圓滑而舉開之第三回滿蒙貿易協定、自康德十四年一日至同十一年三月三十日之討議會、將於十二月十五、十六兩日間、於新京舉開、而蒙古政府經濟部、於出席此會議之前、近來曾檢討蒙疆方面之提案、大体似已決定其根本方針如左

其第三回協定內容、爲大東亞建設審議會所策定之昭和十八年度之物動及貿易計畫、均包含於其中、望晚須於明年一月末決定滿蒙間貿易計畫、並使之不防礙物動及貿易計畫之策定、援始終以大東亞經濟圈建設爲目標、締結協定、以兩地域間之貿易、強化物交換制、希望蒙疆方面、克服一切艱難、使鐵煤鹽生畜類及皮革製品等、盡量輸出、更於可能範圍內、使輸送順利、一方滿洲方面之方針、除滿洲特產鋼材及木材外、如啤酒、洋灰及其他系對滿洲產物適滿洲側之生產狀況逐次輸入而滿洲方面則考慮物資賦存狀況、選定輸入品、不僅是正滿蒙間之片面貿易、至某種程度、且對蒙疆地區輸入物資之增大、與疆內低物價政策施行上以極大之瑞助、而經濟部次長發表談話如左

滿蒙間之貿易協定妥結、爲日本遂行大東亞經濟圈建設之一環、故須對東亞經濟有所裨益、須傾全力以供獻於日本、自滿洲國向蒙疆輸送物資、非但無奈、且滿洲國對日供與上亦可充實蒙疆之必需物資、如啤酒、洋灰、石板以及其他滿洲國內生產品、爲謀滿蒙貿易之均衡化、促進兩者間之貿易、吾以爲此方策、殊爲適宜、蒙疆側對滿洲國數年來輸出超過輸入、然爲謂共榮圈內各域之繁榮、滿洲國夙有對蒙疆之期待物資、盡力從事輸出云

△商況

股票
前塲（十一月二十七日）

滿取	[illegible]	[illegible]	[illegible]	[illegible]
大新	[illegible]	[illegible]	[illegible]	[illegible]
新東	[illegible]	[illegible]	[illegible]	[illegible]
鐘紡	[illegible]	[illegible]	[illegible]	[illegible]
新鐘	[illegible]	[illegible]	[illegible]	[illegible]
郵船	[illegible]	[illegible]	[illegible]	[illegible]
新新	[illegible]	[illegible]	[illegible]	[illegible]
商船	[illegible]	[illegible]	[illegible]	[illegible]
帝人	[illegible]	[illegible]	[illegible]	[illegible]
日加	[illegible]	[illegible]	[illegible]	[illegible]
日鑛	[illegible]	[illegible]	[illegible]	[illegible]
日石	[illegible]	[illegible]	[illegible]	[illegible]
鋼管	[illegible]	[illegible]	[illegible]	[illegible]
滿業	[illegible]	[illegible]	[illegible]	[illegible]
滿鐵	[illegible]	[illegible]	[illegible]	[illegible]
同新	[illegible]	[illegible]	[illegible]	[illegible]
染料	[illegible]	[illegible]	[illegible]	[illegible]
大機	[illegible]	[illegible]	[illegible]	[illegible]
同新	[illegible]	[illegible]	[illegible]	[illegible]
滿業	[illegible]	[illegible]	[illegible]	[illegible]
同新	[illegible]	[illegible]	[illegible]	[illegible]
瓦斯	[illegible]	[illegible]	[illegible]	[illegible]
滿新	[illegible]	[illegible]	[illegible]	[illegible]
滿化	[illegible]	[illegible]	[illegible]	[illegible]
土木	[illegible]	[illegible]	[illegible]	[illegible]
郊外	[illegible]	[illegible]	[illegible]	[illegible]
電今	[illegible]	[illegible]	[illegible]	[illegible]
電乙	[illegible]	[illegible]	[illegible]	[illegible]

◇大連長期股票　現物　期限
◇短期股票　放盤　大價　小價　收盤

後塲（十一月二十六日）

商品

◇大阪綿絲　◇白綿綿絲　◇神戶餅　◇金魚綿絲　◇雉子綿絲　◇神戶餅肥　◇大豆白　◇大阪製粉油　◇大連砂糖　◇大連麥粉　◇橫濱生絲　◇神戶生絲　◇大阪綿絲布

國債

化膿性疾患
最短期治療劑

塩野牌 脫爾滔淋片

知曉本劑之名者
已爲征服淋病者也

對於一般化膿性疾患尤共對於淋疾之本劑之效力有如「疾風捲枯葉」之感

東亞唯一之「AZO」色素劑「脫爾滔淋」實可謂之化學療法決定版也

於一萬倍之稀釋液具有能完全抑制化膿菌之發育 本劑卓絕之殺菌力 更加以有消炎・鎮痉之二大作用 竟獲得完璧治淋劑之定評

一次二片之簡單內服 確實能治癒及預防各種淋疾及化膿症

【包裝】三〇片 一〇〇片 三〇〇片

發賣元 塩野義商店 大阪市東區道修町三丁目
塩野義製藥品株式會社

ST—X4

半身不遂 一身之自由安在？

補腎妙藥 齡龜飲

主治 半身不遂、腰腿痠疼、男子虧腎、陽痿早洩、年長無子、婦女癆病、血虛寒盛、腹痛抽筋、久不受孕、服用一盒、保有奇效、龜飲用龜原料製成龜爲長壽動物、友邦人研究、爲第一補身之物、身體虛弱、不可不用也、定價壹盒貳元、買十盒八扣函購即寄

歡迎代理待遇優厚各商埠均有代理

撫順市中和馬路三丁目

總製藥塲 德善堂

淋疾與不姙症請服
都藥房之淋藥
各地藥房均有代售

內服劑 肺病靈藥

此藥專治男女老幼咳嗽痰喘各期肺病五勞七傷肺癰肺萎氣管炎肺結核百日咳痰中帶血大口吐血氣虛哮喘四季咳嗽春冬犯病經年不愈兩脇刺痛飲食減少寒咳火咳等症速服此種專方約品准可全愈

價目 每小盒五角 大盒貳元 服用法均盒內有說明書

各地大約房均有經售 無貨時請向本號函購 加郵四角

發賣總行 奉天市大南街三段 欣榮大藥房

大連 中央文具店 浪速町五十四番地 電話二六五五五番

萬年筆大發賣
先發貨後寄欵開始辦理

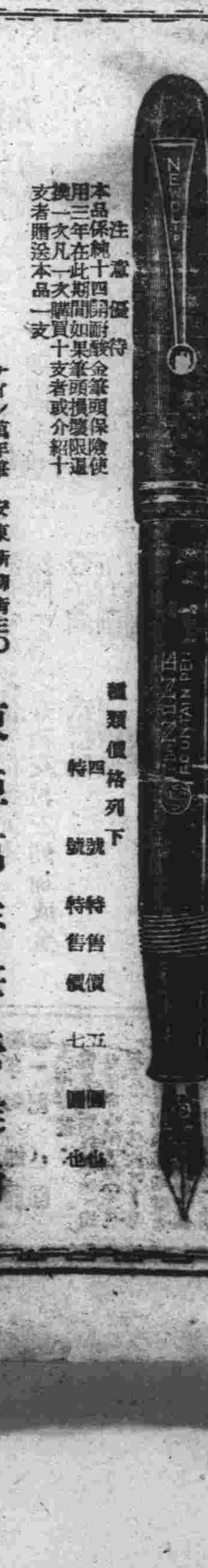

本品保注意 純十四金筆頭保險使用三年在此期間如果筆頭損壞限換一次凡一次購買十支者或介紹十支者贈送本品一支

種類價格列下
四號 特售價 五圓
特號 特售價 七圓

ナイン萬年筆 滿洲總發賣元 安東新柳街三〇 振替奉天四九六四

東亞萬年筆營業所

痔漏除根

愈痔丸　香化痔散

國瑞藥店

補血强精丸
兩性秘寶

預防肺癆 必先防止傷風

哈利巴
鱉魚肝粒

感冒

注意！
傷風、感冒、咳嗽
凡咳靈

是咳嗽、氣管炎、氣喘、喉痛、痰病的安全治療特效內服藥

咳嗽一症、有痰者居多、總係氣管發之故、若不速治、每成慢性諸炎、永留病根、體弱則肺菌易侵、或成肺炎、肺勞、痰喘、諸症、往々有之、甚爲危險、此藥功能化痰、止咳、消炎、止嗽、最爲靈効、誠家庭不可不備的良藥

五洲大藥房發行

總發行所 奉天市瀋陽區一德街一段一二九號 電話 四一三 二七 六號

【各埠藥房均有代售】